



Anas SpA Società con Socio Unico
Cap. Soc. € 2.269.892.000,00 – Iscr. R.E.A. 1024951 – P.IVA 02133681003 – C.F. 80208450587
Sede Legale: Via Monzambano, 10 – 00185 Roma – Tel. 06 44461 Fax 06 4456224
Sede Compartimentale: Via Nazario Sauro - 85100 Potenza -Tel. 0971.608111 - Fax. 0971.56531
Pec anas.basilicata@postacert.stradeanas.it

Compartimento della Viabilità per la Basilicata

AA/GC

AL SINDACO DEL COMUNE DI POTENZA
AL SINDACO DEL COMUNE DI MATERA

Inviato via PEC

Oggetto: richiesta pubblicazione bando di gara

In allegato si trasmette l'unito bando, relativo alla gara n°: **PZLAV015-15**, per la pubblicazione all'Albo di Codesto Comune dal 08/06/2015 al 06/07/2015. Si resta in attesa di conoscere gli estremi dell'avvenuta pubblicazione.

Distinti saluti

IL CAPO COMPARTIMENTO
Ing. Francesco CAPORASO

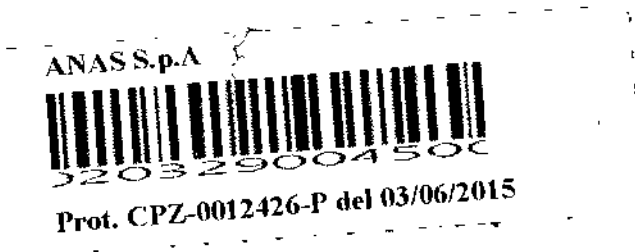

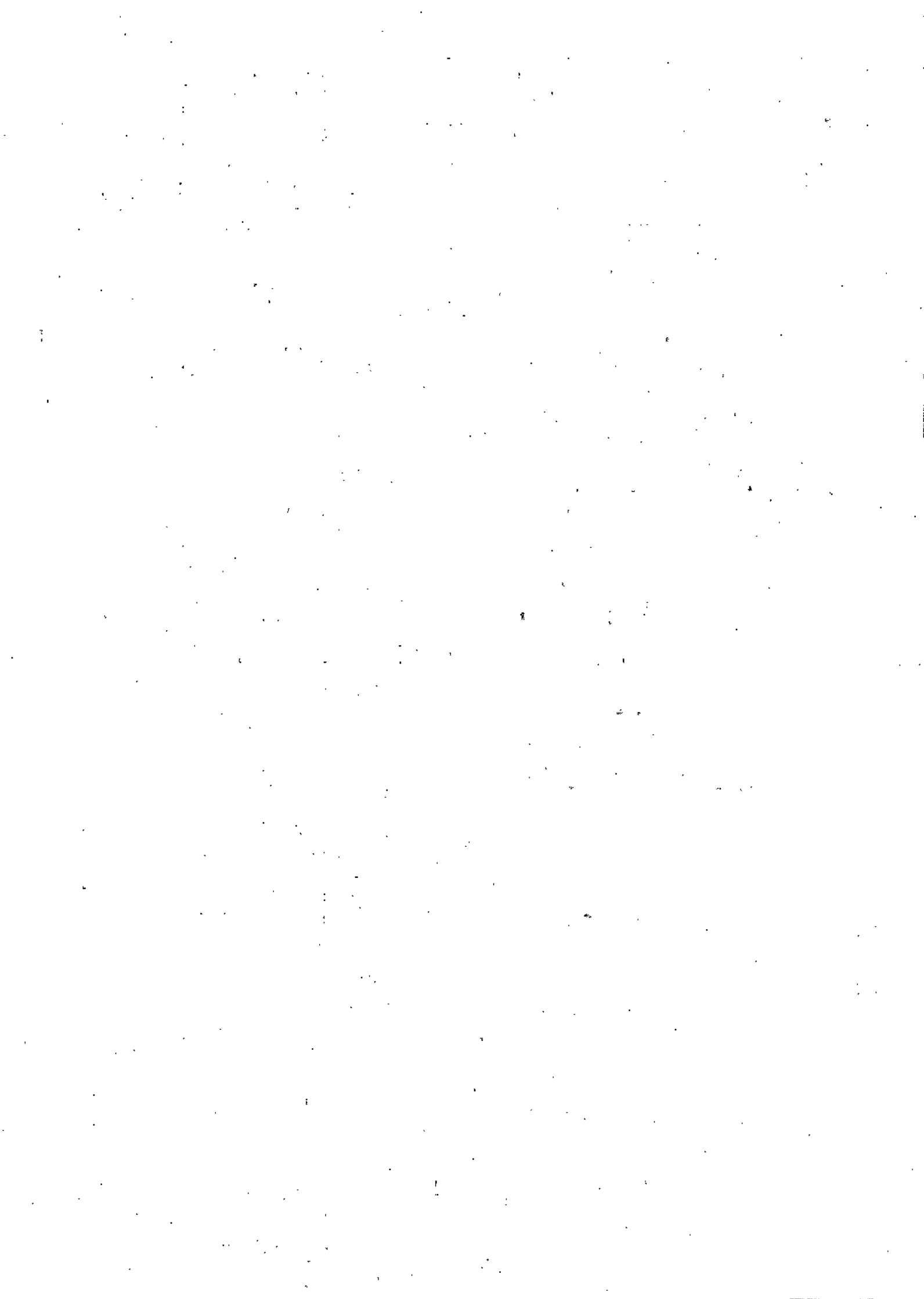



Anas SpA Società con Socio Unico
Cap. Soc. € 2.269.892.000,00 – Iscr. R.E.A. 1024951 – P.IVA 02133681003 – C.F. 80208450587
Sede legale: Via Monzambano, 10 – 00185 Roma – Tel. 06 44461 - Fax 06 4456224
Sede Compartmentale: Via Nazario Sauro - 85100 Potenza -Tel. 0971.608111 - Fax. 0971.56531
Pec PZ-GareContr@postacert.stradeanas.it

Compartimento della Viabilità per la Basilicata

Prot. n. **ANAS S.p.A**



Prot. CPZ-0012425-P del 03/06/2015

SEZIONE I: AMMINISTRAZIONE AGGIUDICATRICE

I. 1) DENOMINAZIONE, INDIRIZZI E PUNTI DI CONTATTO

Denominazione ufficiale: ANAS S.p.A. – Compartimento della Viabilità della Basilicata, Via Nazario Sauro – 85100 Potenza

Punti di contatto: Ufficio Gare e Contratti – Tel 0971/608259 fax 0971/608245

Indirizzo internet: www.stradeanas.it

Posta elettronica certificata (PEC): PZ-GareContr@postacert.stradeanas.it

Ulteriori informazioni sono disponibili presso: i punti di contatto sopra indicati.

Le offerte vanno inviate a: i punti di contatto sopra indicati.

I. 2) TIPO DI AMMINISTRAZIONE AGGIUDICATRICE E PRINCIPALI SETTORI

DI ATTIVITÀ: Organismo di Diritto Pubblico – Realizzazione di infrastrutture stradali

SEZIONE II: OGGETTO DELL'APPALTO

II. 1) DESCRIZIONE

II. 1.1) Denominazione conferita all'appalto dall'amministrazione aggiudicatrice:

GARA N. PZLAV015-15 – CIG: 627657163D contributo Autorità di Vigilanza € 80,00=

Progetto n. 4329 del 27/11/2014. CODICE SIL: PZMS1519D10 - CUP: F27H14001530001

Determina a contrarre del Capo Compartimento n. CPZ-0010824-I del 13/05/2015 -

II. 1.2) Tipo di appalto e luogo di esecuzione:

Lavori: esecuzione

Luogo principale dei lavori: Provincia di Potenza.

II. 1.3) L'avviso riguarda: un appalto pubblico

II. 1.4) Breve descrizione dell'appalto:

STRADA STATALE N. 585 “FONDO VALLE DEL NOCE” – LAVORI DI STRAORDINARIA MANUTENZIONE PER IL RIPRISTINO STRUTTURALE DEL VIADOTTO “NOCE II°” AL KM. 12+022 – 1° STRALCIO.



Certificato ISO 9001:2008 rilasciato da TÜV Italia srl

II. 1.5) L'appalto rientra nel campo di applicazione dell'accordo sugli appalti pubblici: SI

II. 1.6) Divisione in lotti: NO

II. 2) QUANTITATIVO O ENTITÀ DELL'APPALTO

II. 2.1) Quantitativo o entità totale

Importo complessivo posto a base di gara €. **870'671,49=** IVA esclusa, suddiviso in €. **794'983,87=** per lavori ed €. **75'687,49=** per oneri della sicurezza non soggetti a ribasso.

Categoria prevalente: **OG3** Classifica SOA III^a (terza) con riferimento all'intero importo dell'appalto

Importo categoria **OG3** € 826'269,06= Classifica SOA III^a (terza)

Altre categorie < al 10% eseguibili con la qualificazione nella categoria prevalente o subappaltabili interamente ad imprese in possesso della relativa qualificazione:

OS11 € 44'402,43=

Lavori a misura.

II. 2.2) Opzioni: No

II. 3) DURATA DELL'APPALTO O TERMINE DI ESECUZIONE

Il tempo utile per l'ultimazione dei lavori: gg. 320 (giorni trecentoventi) consecutivi e continui a decorrere dalla data del verbale di consegna.

SEZIONE III: INFORMAZIONI DI CARATTERE GIURIDICO, ECONOMICO, FINANZIARIO E TECNICO

III. 1) Condizioni relative all'appalto

III. 1.1) Cauzioni e garanzie richieste

L'offerta deve essere corredata dalla garanzia provvisoria di cui all'art. 75 del D. Lgv. n. 163/2006 pari almeno al 2% (due per cento) dell'importo a base di gara €. **17'413,43=**, costituita secondo le modalità specificate nel disciplinare di gara. La garanzia fideiussoria è posta anche a copertura della sanzione pecuniaria, di cui agli artt. 38, comma 2 bis e 46, comma 1 *ter* del D. L.vo 163/2006, come introdotti dall'art. 39, comma 1 del D. L. 90/2014, pari all' 1‰ del valore della gara.

Per stipulazione del contratto l'aggiudicatario dovrà prestare le ulteriori garanzie indicate nel disciplinare di gara.

III. 1.2) Principali modalità di finanziamento e di pagamento:

a carico del bilancio ANAS;

Le modalità di pagamento sono precisate nel capitolato speciale di appalto.

III. 1.3) Forma giuridica che deve assumere il raggruppamento di operatori economici aggiudicatario dell'appalto

Sono ammessi alla gara i concorrenti di cui all'art. 34 del D. Lgs. 163/2006, costituiti da imprese singole o da imprese riunite o consorziate ai sensi degli artt. 36 e 37 D. Lgs. 163/2006 e degli artt. 92 e 94 del D.P.R. n. 207/2010, ovvero da imprese che intendano riunirsi o consorziarsi ai sensi dell'art. 37, comma 8 del D. Lgs. 163/2006, nonché concorrenti con sede in

altri stati membri dell'Unione Europea alle condizioni di cui all'art. 61, comma 6 del D.P.R. n. 207/2010.

III. 2.1) Situazione personale degli operatori, inclusi i requisiti relativi all'iscrizione nell'albo professionale o nel registro commerciale

I concorrenti devono documentare, con le modalità specificate nel Disciplinare di gara, il possesso dei requisiti di cui all'art. 38 del D.Lgs. n. 163/2006 e l'iscrizione al registro della camera di commercio, industria, artigianato e agricoltura, nonché gli ulteriori requisiti richiesti dallo stesso Disciplinare di gara.

Nel caso di concorrente stabilito in altro Stato membro dell'Unione Europea, di essere iscritto nei registri professionali e commerciali di cui all'art. 39, comma 2 del D.Lgs. n. 163/2006.

III. 2.2) Capacità economica/finanziaria e tecnica

Requisiti di cui al Disciplinare di gara, nonché di qualificazione in conformità all'art. 40 del D.lgs n. 163/2006.

I concorrenti, all'atto dell'offerta, devono possedere attestazione rilasciata da società di attestazione (SOA) di cui al D.P.R. 207/2010 regolarmente autorizzata, che documenti il possesso della qualificazione in categorie e classifiche adeguate ai lavori da assumere;

Resta salva la facoltà di fare ricorso all'istituto dell'avvalimento come disciplinato dall'art. 49 del D. lgs n. 163/2006.

Ai sensi dell'art. 47 del D Lgs. n. 163/2006, i concorrenti stabiliti in altri stati aderenti all'Unione Europea devono possedere i requisiti previsti dal D.P.R. 207/2010 accertati, ai sensi dell'articolo 61, comma 6, del suddetto D.P.R. 207/2010, in base alla documentazione prodotta secondo le norme vigenti nei rispettivi paesi.

SEZIONE IV: PROCEDURA

IV. 1) Tipo di procedura: Aperta

IV. 2) Criterio di aggiudicazione

Ai sensi dell'art. 82, comma 2 lettera a) del D. Lgs n. 163/2006 l'appalto sarà aggiudicato al prezzo più basso, determinato mediante ribasso sull'importo posto a base di gara. La stazione appaltante intende avvalersi del combinato disposto di cui agli articoli 122, comma 9 e 253, comma 20 *bis* del D. Lgv. 163/2006 e s.m.i. In presenza di un numero di offerte valide inferiore a 10 non si procederà alla esclusione automatica.

IV. 3) Informazioni di carattere amministrativo

IV. 3.1) Pubblicazioni precedenti relative allo stesso appalto: No

IV. 3.2) Condizioni per ottenere il Capitolato Speciale di Appalto e la documentazione complementare

Il disciplinare di gara contenente le norme integrative del presente bando relative alle modalità di partecipazione alla gara, alle modalità di compilazione e presentazione dell'offerta, ai documenti da presentare a corredo della stessa ed alle procedure di aggiudicazione dell'appalto nonché gli elaborati progettuali: Capitolato speciale d'appalto, elenco prezzi unitari, computo



metrico estimativo, stima, PSC e stima costi sicurezza, linee Guida ANAS (Regolamento) per la gestione rifiuti a carico degli aggiudicatari di appalti e servizi – che costituiscono parte integrante e sostanziale del presente bando potranno essere acquistati presso l'Eliografia KARTOS di Giacommo Maria Pia, corso Garibaldi 69 - 85100 Potenza - tel. 0971/22509. indirizzo mail: kartos@tiscali.it

A tal fine gli interessati ne dovranno fare prenotazione a mezzo fax o mail inviati 48 ore prima della data di ritiro o spedizione.

E' possibile visionare i suddetti atti presso l'ufficio Gare e Contratti del Compartimento ANAS S.p.A. della Basilicata con sede in via Nazario Sauro – 85100 Potenza, dalle ore 10,00 alle ore 13,00 e dalle ore 15,00 alle ore 16,00 nei giorni di Martedì, Mercoledì e Giovedì.

IV. 3.3) Termine per il ricevimento delle offerte

Termine per il ricevimento delle offerte: **a pena di esclusione**, entro e non oltre le ore **12:00** del giorno **06/07/2015**;

IV. 3.4) Lingua utilizzabile per le offerte e la documentazione: Italiana

IV. 3.5) Periodo minimo durante il quale l'offerente è vincolato alla propria offerta:

L'offerta è valida per il periodo di 180 giorni dalla data di presentazione dell'offerta, salvo l'esercizio da parte di ANAS della facoltà di cui all'art. 11, comma 6, del D. Lgv. 163/2006.

IV. 3.6) Modalità di apertura delle offerte

Apertura offerte: A partire dal giorno **08/07/2015** alle ore **9,00** nella sala gare del Compartimento. Eventuali ulteriori sedute verranno stabilite volta per volta.

In ogni caso, la Stazione Appaltante si riserva la facoltà di rinviare di volta in volta la prima e le eventuali successive sedute di gara per insindacabili motivi d'ufficio.

Persone ammesse ad assistere all'apertura delle offerte: chiunque può presenziare allo svolgimento della gara, ma soltanto i titolari o i legali rappresentanti dei concorrenti, o persone munite di procura dei medesimi, potranno effettuare dichiarazioni a verbale.

SEZIONE V: ALTRE INFORMAZIONI

V. 1) Appalto connesso ad un progetto finanziato da fondi comunitari: No

V. 2) Informazioni complementari

a) Non sono ammessi a partecipare alla gara i concorrenti per i quali sussiste/sussistono:

- 1) le cause di esclusione alle procedure di appalto di cui all'art. 38 del D. Lgv. 163/2006 e smi;**
- 2) le cause di esclusione dalle procedure di appalto di cui all'art. 41 del D.lgs n. 198/2006 (Codice delle pari opportunità tra uomo e donna ex art. 6 della Legge n. 246/2005);**
- 3) le cause di esclusione dalle procedure di appalto di cui all'art. 44 del D.lgs n. 286/1998 (Testo Unico delle disposizioni concernenti la disciplina dell'immigrazione e norme sulla condizione dello straniero);**

- 4) l'inosservanza, all'interno della propria azienda degli obblighi di sicurezza previsti dalla vigente normativa;
- 5) l'esistenza dei piani individuali di emersione del lavoro sommerso di cui all'art. 1 bis, comma 14 della Legge n. 383/2001 e s.m.i.;
- 6) situazioni di incompatibilità ai sensi dell'art. 90, comma 8 D.Lgs 163/2006, fatto salvo quanto espressamente previsto al comma 8 *bis* del medesimo articolo;
- 7) (per i consorzi di cui all'art. 34, comma 1 lett. b) e c) del D.lgs n. 163/2006) è vietata la contemporanea partecipazione alla gara, in qualsiasi altra forma, quali autonomi concorrenti, del consorzio e dei consorziati per i quali il consorzio ha dichiarato di concorrere;
- b) per essere ammessi alla gara è necessario aver versato il contributo di cui alla Delibera dell'Autorità di Vigilanza sui Contratti Pubblici del 05/03/2014 con le modalità specificate nel disciplinare di gara (solo se dovuto).
- c) Le modalità di redazione della documentazione richiesta e di presentazione dei plichi contenenti la documentazione stessa e le offerte sono definite nel Disciplinare di gara.
- d) L'ANAS S.p.A. si riserva il diritto di annullare la gara, di rinviare l'apertura delle offerte, dandone avviso mediante la sola affissione nella bacheca compartimentale o altro luogo idoneo a scelta della stazione appaltante, o di non procedere all'aggiudicazione, in qualsiasi momento, anche per la sopravvenuta carenza della copertura finanziaria, senza che gli offerenti possano avanzare pretese di qualsiasi genere e natura.
- e) Le autocertificazioni, le certificazioni, i documenti e l'offerta devono essere in lingua italiana o corredati di traduzione giurata. Gli importi dichiarati da imprese stabilite in altro stato membro dell'Unione Europea, qualora espressi in altra valuta, dovranno essere convertiti in euro.
- f) Ai sensi dell'art. 77 del D. Lgs 163/2006, tutte le comunicazioni e scambi di informazioni con gli operatori economici avverranno preferibilmente via fax o mediante posta elettronica ordinaria o certificata, comprese le comunicazioni di cui all'art. 79 del D. Lgs n. 163/2006. A tal fine il candidato ha **l'obbligo di indicare il proprio indirizzo di posta elettronica certificata**. Dovrà, inoltre, indicare il proprio numero di fax e il domicilio eletto per le comunicazioni. Gli esiti di gara (elenco delle imprese partecipanti e relativi ribassi offerti) saranno pubblicati sul sito internet: www.stradeanas.it (appalti/ appalti ad evidenza pubblica/compartimento di Potenza/stato di gara:termine di partecipazione scaduto/) il martedì o giovedì successivo alla data di espletamento della gara, dopo le ore 12:30=. **NON SARANNO PERTANTO EVASE RICHIESTE TELEFONICHE DI INFORMAZIONI IN TAL SENSO.**
- g) A pena di inammissibilità, le richieste di informazioni complementari e di chiarimenti in genere devono pervenire per iscritto alla stazione appaltante almeno 10 giorni prima del termine di scadenza per la presentazione delle offerte.

h) Ogni qual volta venga prodotto un qualunque documento e/o certificato, il termine a cui si deve far riferimento ai fini della validità degli stessi per la partecipazione alle gare di appalto, è quello della scadenza per la presentazione delle offerte (*Deliberazione Autorità di vigilanza sui contratti pubblici n. 21/2007*).

i) I documenti presentati non verranno restituiti, compresa la cauzione provvisoria.

j) Per quanto attiene alla esecuzione dei lavori in sicurezza trova applicazione il D. Lgs n. 81/2008 e s.m.i..

k) Gli eventuali subappalti saranno disciplinati ai sensi dell'art. 118 del D.lgs n. 163/2006 e della vigente normativa a condizione che siano indicati e richiesti in sede di offerta. I pagamenti relativi ai servizi svolti dal subappaltatore o cottimista verranno effettuati dall'aggiudicatario che è obbligato a trasmettere, entro venti giorni dalla data di ciascun pagamento effettuato, copia delle fatture quietanzate con l'indicazione delle ritenute a garanzia effettuate. Resta salvo quanto disposto dall'art. 37, comma 11 del D.Lgs. n. 163/2006 e s.m.i.

l) il contratto d'appalto verrà stipulato per **atto pubblico notarile informatico**, presso un notaio di fiducia scelto da ANAS, entro 90 giorni decorrenti dalla data di efficacia dell'aggiudicazione definitiva. Con le medesime modalità verranno stipulati anche gli eventuali futuri atti aggiuntivi. Ai sensi dell'art. 139 del D.P.R. 207/2010 e dell'art. 8 del D.M. n. 145/2000, sono a carico dell'aggiudicatario tutte le spese del contratto e tutti gli oneri connessi alla relativa stipulazione, compresi quelli tributari.

m) Il Capitolato Generale degli appalti di cui al D.M. n. 145/2000, nelle parti non abrogate, costituirà parte integrante del contratto d'appalto.

n) E' esclusa la competenza arbitrale.

o) L'ANAS si riserva la facoltà di applicare le disposizioni di cui agli artt. 116 e 140 del D.Lgs. n. 163/2006.

p) Per quanto attiene ai pagamenti trova applicazione l'art. 3 della Legge n. 136/2010 in tema di tracciabilità dei flussi finanziari.

q) Ai sensi dell'art. 13 del D.Lgs. n. 196/2003 i dati raccolti saranno trattati esclusivamente nell'ambito delle attività istituzionali dell'ANAS S.p.A. e ciascun concorrente dovrà rilasciare l'autorizzazione al trattamento dei dati medesimi.

r) **ai sensi della vigente normativa le spese per la pubblicazione dei bandi di gara e degli esiti sui quotidiani saranno rimborsate dall'aggiudicatario dell'appalto alla stazione appaltante entro 60 giorni dall'aggiudicazione definitiva. Le spese per la pubblicazione del presente bando e dell'esito della gara, presuntivamente, ammontano ad €. 9.000,00 (euro novemila) oltre IVA. ANAS fatturerà l'importo che dovrà essere rimborsato dall'aggiudicatario mediante accredito sul conto corrente dell' ANAS SPA presso BANCA NAZIONALE DEL LAVORO SPA- FILIALE DI ROMA – CODICE IBAN: IT 77 P 01005 03200 000000004758.=**

s) per i lavori di cui al presente bando trova applicazione il combinato disposto dall'articolo 26

ter del D.L. 69/2013 convertito con modificazioni dalla legge n. 98/2013 e dall'articolo 8, comma 3 e 3bis, del D.L. 192/2014, convertito con modificazioni dalla legge 11/2015 (**anticipazione del prezzo**);

t) ai sensi della Deliberazione AVCP n.111 Adunanza del 20 dicembre 2012 emessa in attuazione dell'art. 6 bis del D. L.vo 163/2006 introdotto dall'art. 20, comma 1, lettera a), legge n. 35 del 2012, si informa che la verifica del possesso dei requisiti sarà attuata con le modalità previste dal sistema AVCPass, (in vigore dall' **1 Luglio 2014**). **L'operatore economico partecipante dovrà inserire nella documentazione amministrativa apposito codice PASSOE.**

u) ai fini dell'applicazione dei principi dettati all'articolo 46 del D. Lgv. 163/2006 in tema di soccorso istruttorio, la Stazione Appaltante adotterà i criteri e le motivazioni fornite dall'ANAC con determina n. 1 dell' 08/01/2015.

SEZIONE VI: PROCEDURE DI RICORSO

VI. 1) Organismo responsabile delle procedure di ricorso

Denominazione ufficiale: Tribunale Amministrativo Regionale del Lazio.

VI. 1.2) Presentazione di ricorso

entro 30 giorni dalla pubblicazione o dalla notifica o dalla conoscenza certa con altra forma dell'atto da impugnare.

SEZIONE VII: PUBBLICAZIONI

G.U.R.I. N. 66 del 08/06/2015

Albo Pretorio Comune di Potenza e Matera.

Albo Stazione Appaltante Sito Internet ANAS S.p.A. www.stradeanas.it

Sito Internet del Ministero delle Infrastrutture Trasporti www.serviziocontrattipubblici.it

Sito Internet Regione Basilicata;

Per estratto su n. 1 quotidiano nazionale e n. 1 quotidiano regionale.

L'Ufficio non assume nessuna responsabilità in ordine a bandi pubblicati su altri siti internet non ufficiali con versioni modificate, manipolate o comunque manomesse da terzi.

Responsabile del Procedimento è l'Ing. Roberto SCIANCALEPORE.

IL CAPO COMPARTIMENTO
Ing. Francesco CAPORASO

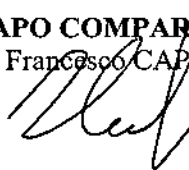

DISCIPLINARE DI GARA

Modalità di presentazione e criteri di ammissibilità delle offerte

I plichi, **pena l'esclusione** dalla gara, devono pervenire **esclusivamente nei seguenti modi:**

- 1) **tramite raccomandata/posta celere del servizio postale delle POSTE ITALIANE**
- 2) **tramite corrieri o agenzie di recapito autorizzati.**

I plichi, uno per ogni gara, **pena l'esclusione** dalle stesse, devono pervenire entro e non oltre le **ore 12:00** del giorno **06/07/2015** al seguente indirizzo: ANAS S.p.A. Compartimento della Viabilità per la Basilicata con sede in via Nazario Sauro – 85100 Potenza

La consegna dei plichi è totalmente a rischio del mittente, intendendosi questa Società esonerata da ogni responsabilità, anche derivante da causa di forza maggiore, qualora i plichi non giungessero a destinazione in tempo utile o in modo difforme rispetto a quanto prescritto dal capoverso che segue.

I plichi devono essere idoneamente sigillati con bolli di ceralacca **o con altro mezzo idoneo a garantirne la sicurezza e l'inviolabilità, non trasparenti** e controfirmati sui lembi di chiusura, dal titolare o rappresentante legale dell'impresa e devono recare all'esterno – oltre all'esatta indicazione della ragione sociale del mittente (se si tratta di riunione temporanea specificare tutte le imprese che la compongono) ed all'indirizzo dello stesso – il numero di telefono e fax, **il numero di GARA**, l'oggetto della GARA, l'importo della stessa, il numero del codice fiscale, la partita IVA dell'impresa concorrente, la PEC, il giorno e l'ora dell'espletamento della medesima gara. In caso di avvalimento dovrà essere riportato sul plico la denominazione dell'impresa ausiliaria e l'indicazione "**AVVALIMENTO**").

I plichi devono contenere - **a pena di esclusione** - al loro interno **DUE buste non trasparenti**, ciascuna delle quali sigillate con bolli di ceralacca o con altro mezzo idoneo a garantirne la sicurezza e l'inviolabilità, controfirmate sui lembi di chiusura dal titolare o rappresentante legale dell'impresa.

La prima busta contenente la documentazione amministrativa dovrà riportare all'esterno la ragione sociale del concorrente, l'indicazione del numero di gara e la dicitura "**Busta A - DOCUMENTAZIONE AMMINISTRATIVA**";

La seconda busta, contenente l'offerta economica, dovrà riportare all'esterno la ragione sociale del concorrente, l'indicazione del numero di gara e la dicitura "**Busta B - OFFERTA ECONOMICA**".

La mancanza di una delle due buste o l'inserimento anche casuale dell'una nell'altra, determina l'esclusione dalla gara.

Nella "**BUSTA A**" devono essere inseriti i seguenti documenti:

1)- **DOMANDA DI AMMISSIONE ALLA GARA E DICHIARAZIONE** resa ai sensi del D.P.R. 445/2000 e redatta secondo lo schema riportato nel presente bando di gara, (**allegato A**), sottoscritta dal legale rappresentante del concorrente (nel caso di concorrente costituito da associazione temporanea o consorzio non ancora costituito, la dichiarazione deve essere sottoscritta, pena l'esclusione dalla gara, da tutti i soggetti che costituiranno la predetta associazione o consorzio, la dichiarazione può essere sottoscritta anche da un procuratore del legale rappresentante ed in tal caso va trasmessa la relativa procura) nella quale indicherà specificatamente, di non trovarsi nelle condizioni previste nell'art. 38 del Decreto.

Si precisa che ai sensi dell'art. 74, comma 3, del Decreto, l'utilizzo dell'allegato schema non è obbligatorio a pena di esclusione dalla gara, a condizione che siano ugualmente trasmesse tutte le dichiarazioni in esso richieste. Qualora le informazioni rese dall'impresa partecipante dovessero risultare non veritiere, l'Amministrazione appaltante provvederà ad escludere l'impresa dalla gara, riservandosi ogni ulteriore e consequenziale provvedimento.

2)- **DICHIARAZIONE SOSTITUTIVA DELL'ATTESTAZIONE SOA** rilasciata/e da società di attestazione (SOA) di cui al D.P.R. 207/20100 regolarmente autorizzata, in corso di validità che documenti il possesso della qualificazione in categorie e classifiche adeguate ai lavori da assumere (o fotocopia sottoscritta dal legale rappresentante ed accompagnata da copia del documento di identità dello stesso) o, nel caso di concorrenti costituiti da imprese associate o da associarsi, più autocertificazioni di attestazioni (o fotocopie sottoscritte dai legali rappresentanti ed accompagnate da copie dei documenti di identità degli stessi),;

3)-CAUZIONE PROVVISORIA pari al 2% dell'importo dei servizi (art. 75 del Decreto) con validità non inferiore a 180 giorni dalla presentazione dell'offerta, costituita mediante fidejussione bancaria, rilasciata da Azienda di Credito autorizzata a norma di legge, polizza assicurativa rilasciata da imprese di assicurazione autorizzata all'esercizio del ramo cauzioni o fidejussione rilasciata dagli intermediari finanziari iscritti nell'elenco speciale di cui all'art. 107 del D.L. 385/93.

Le sottoscrizioni dei soggetti rappresentanti gli enti fideiussori dovranno essere legalizzate in data anteriore al termine di presentazione dell'offerta, esclusivamente a mezzo di Notaio con espressa attestazione circa il possesso dei necessari poteri di firma (pena l'esclusione e fatta salva l'applicazione del soccorso istruttorio).

La cauzione provvisoria, in caso di ATI dovrà essere intestata a tutte le Ditte facenti parte dell'ATI stessa (pena l'esclusione). I concorrenti in possesso della certificazione di qualità usufruiscono della riduzione del 50% dell'importo della cauzione provvisoria e definitiva in caso di aggiudicazione, ai sensi dell'art. 40, comma 7 del Decreto. Si precisa che in caso di A.T.I. la riduzione della garanzia sarà possibile solo se tutte le imprese sono certificate. Le polizze dovranno essere redatte in conformità al D.M. 123/2004.

Le Fideiussioni bancarie e le polizze assicurative dovranno prevedere espressamente, pena l'esclusione, ai sensi dell'art. 75, comma 4, la rinuncia al beneficio della preventiva escussione del debitore principale, la rinuncia all'eccezione di cui all'art.1957, comma 2, del c.c., nonché l'operatività della garanzia medesima entro 15 giorni, a semplice ricerca scritta della stazione appaltante.

A norma del comma 8 del medesimo articolo 75, l'offerta è altresì corredata, a pena di esclusione, dell'impegno di un fideiussore a rilasciare la garanzia fidejussoria per l'esecuzione del contratto, di cui all'art. 113 del Decreto, qualora l'offerente risultasse affidatario.

4)- AUTOCERTIFICAZIONE per ciascuno dei soggetti indicati dall'art. 38, comma 1, lettera b), e c) redatta secondo lo schema allegato al presente bando di gara (all. A¹).

Nella "BUSTA B - OFFERTA ECONOMICA" deve essere contenuta esclusivamente ed a pena di esclusione :

5)- L'OFFERTA redatta su carta bollata ed in lingua italiana, **dovrà essere incondizionata** e sottoscritta con firma per esteso dall'imprenditore o dal legale rappresentante della Società ovvero dai legali rappresentanti di tutte le imprese in caso di A.T.I. o consorzi ai sensi dell'art. 37, comma 8, del Decreto, la stessa **dovrà indicare:**

1. il codice attribuito alla gara cui si riferisce l'offerta;
2. la qualifica ed il nominativo del firmatario e *la precisa denominazione dell'Impresa o Società*, nel cui interesse l'offerta è presentata;
3. il ribasso percentuale espresso sia in cifre che in lettere. Tale indicazione non dovrà contenere abrasione o cancellature e – pena di esclusione – qualsiasi correzione dovrà essere approvata con apposita postilla firmata dallo stesso soggetto che sottoscrive l'offerta medesima;
4. *che l'offerta formulata è ferma, incondizionata, definitiva, vincolante ed irrevocabile, ai sensi dell'articolo 1329 c.c. e rimarrà valida ed efficace per 180 giorni a partire dalla data di scadenza fissata per la ricezione delle offerte;*
5. che l'offerta è stata determinata tenendo conto di quanto stabilito dall'art. 82 co. 3 bis del D.lgs 163/06 (comma introdotto dalla Legge n. 98/2013 di conversione del D.L. 69/2013).

In caso di discordanza fra il ribasso espresso in cifre e quello espresso in lettere, sarà valido quello espresso in lettere.

Nel caso di A.T.I. non ancora costituita l'offerta dovrà contenere l'impegno che, in caso di aggiudicazione della gara, le stesse imprese conferiranno mandato collettivo speciale con rappresentanza ad una di esse, indicata come capogruppo la quale stipulerà in nome e per conto proprio e delle mandanti.



Non sono ammesse, **a pena esclusione**, le offerte condizionate e quelle espresse in modo indeterminato o con riferimento ad offerta relativa ad altro appalto, le offerte in aumento o alla pari, le offerte parziali e/o condizionate e/o limitate.

Le offerte che presentino correzioni non confermate e sottoscritte, per le quali le parole o i numeri che il concorrente intendeva correggere siano illeggibili verranno considerate incomplete e pertanto escluse.

Procedura di aggiudicazione - criteri di ammissibilità – altre informazioni

Nel giorno, nell'ora e nel luogo indicati nel bando, il Presidente della Commissione, accertata la regolare costituzione della Commissione stessa, dichiarerà aperta la gara.

La Commissione procederà, quindi, all'esame dei plichi recanti all'esterno la dicitura richiesta e pervenuti all'indirizzo indicato nel bando.

Procederà poi all'esclusione dal successivo esame dei plichi pervenuti oltre il termine indicato nel bando e dei plichi difformi rispetto a quanto richiesto dal bando stesso e dalle presenti procedure.

Esaurite tali operazioni preliminari la Commissione provvederà ad aprire i plichi ammessi.

Il Presidente procederà all'apertura dei plichi ammessi ed alla verifica della presenza dei 2 (DUE) plichi prescritti e della corretta dicitura all'esterno, ed escluderà i concorrenti i cui plichi risultino pervenuti con modalità difformi da quanto prescritto.

Procederà quindi:

a) all'apertura dei plichi contraddistinti con la dicitura "Busta A – DOCUMENTAZIONE AMMINISTRATIVA" ed alla verifica della correttezza e completezza della documentazione richiesta e, in caso negativo, escluderà il concorrente dalla gara, ammettendo al prosieguo della gara i concorrenti la cui documentazione sia risultata completa e regolare;

b) in caso di partecipazione di consorzi di cui all'art. 34, comma 1 lett. b) e c) del D.lgs n. 163/2006, a verificare che nessuno dei consorziati per i quali il consorzio ha dichiarato di concorrere abbia presentato offerta in qualsiasi altra forma.

La commissione di gara procederà, altresì, nella stessa seduta o in sedute successive riservate, ove necessario, ad una verifica circa il possesso dei requisiti generali e speciali dei concorrenti al fine della loro ammissione alla gara, sulla base delle dichiarazioni da essi presentate e delle documentazioni prodotte, nonché delle risultanze del Casellario dell'Autorità di Vigilanza sui CC.PP. e comunque dalle informazioni in possesso dalla stazione appaltante Anas S.p.A.

La commissione di gara, in caso di esito negativo alla predetta verifica, procederà:

- all'esclusione dalla gara dei concorrenti per i quali non risulti confermato il possesso dei requisiti generali e speciali ed alla comunicazione di quanto avvenuto agli uffici della stazione appaltante cui spetta provvedere all'escussione della cauzione provvisoria, riservandosi di procedere alla segnalazione del fatto all'Autorità per la vigilanza sui Contratti Pubblici ai fini dell'adozione da parte della stessa dei provvedimenti di competenza, nonché all'eventuale applicazione delle norme vigenti in materia di false dichiarazioni.

La Commissione si riserva, inoltre, di procedere ai sensi dell'art. 71 del D.P.R. n. 445/2000, secondo criteri discrezionali, a ulteriori verifiche della veridicità delle dichiarazioni, contenute nella busta della documentazione amministrativa.

Effettuati i predetti adempimenti, il Presidente sempre in seduta pubblica, procederà ad aprire i plichi "B" – OFFERTA ECONOMICA ed a verificare il contenuto delle offerte delle imprese rimaste in gara e le eventuali correzioni apportate dal concorrente e dallo stesso confermate e sottoscritte, escludendo quelle che risultino difformi rispetto a quanto richiesto dalle presenti procedure di gara.

La Commissione procederà poi a leggere ad alta voce il ribasso percentuale offerto dai concorrenti.

Successivamente la Commissione procederà all'apertura dei plichi presentati dalle imprese che hanno dichiarato di trovarsi in situazione di controllo/collegamento/relazione, contenenti la documentazione utile a dimostrare che la stessa situazione non ha influito sulla formulazione delle rispettive offerte. La Commissione, a proprio insindacabile giudizio, escluderà i concorrenti per i quali accerterà che le relative offerte sono imputabili ad un unico centro decisionale, sulla base di univoci elementi.

La Commissione provvederà, quindi, ai sensi dell'art. 86, comma 1 del D.lgs n. 163/2006 e delle determinazioni n. 4 del 1999 e n. 6 del 2009 assunte dall'Autorità per la Vigilanza sui Contratti Pubblici, alla determinazione della soglia di anomalia delle offerte ed all'esclusione automatica delle offerte pari o superiori a detta soglia, ai sensi dell'art. 122, comma 9 del D.lgs n. 163/2006.

La Commissione disporrà l'aggiudicazione provvisoria dell'appalto al concorrente che avrà presentato l'offerta immediatamente inferiore a detta soglia di anomalia.

In presenza di un numero di offerte valide inferiore a 10 non si procederà alla esclusione automatica, fermo restando il potere della Stazione Appaltante di valutare la congruità delle offerte ritenute anormalmente basse.

Si procederà all'aggiudicazione anche in presenza di una sola offerta valida sempre che sia ritenuta congrua e conveniente ad insindacabile giudizio della stazione appaltante.

Nel caso in cui l'aggiudicatario non possa essere individuato a causa di uno o più ribassi uguali, si procederà, a norma dell'art. 77, comma 2, del R.D. n. 827/1924, all'aggiudicazione per sorteggio tra i concorrenti che abbiano offerto il medesimo ribasso.

Ai sensi dell'art. 48, comma 2 del D.lgs n. 163/2006, la stazione appaltante successivamente si riserva di richiedere all'aggiudicatario provvisorio e al concorrente che segue in graduatoria, l'esibizione di tutta la documentazione, eventualmente non ancora acquisita, attestante il possesso dei requisiti di partecipazione, ivi compresi quelli previsti dall'articolo 38 del D.lgs n. 163/2006.

La stipulazione del contratto sarà comunque subordinata al positivo esito delle procedure previste dalla normativa vigente in materia di lotta alla mafia ed alla consegna del piano di sicurezza operativo ai sensi dell'art. 131 del D.lgs n. 163/2006.

Le dichiarazioni di cui all'articolo 38, comma 1, del D. Lgs 163/2006, limitatamente alle lettere b) e c) e m ter) devono essere rese anche dai soggetti previsti dall'articolo 38, comma 1, lettere b) e c) del D. Lgs 163/2006. Per i soggetti cessati dalla carica nell'anno antecedente, le dichiarazioni potranno anche essere rese dai rappresentanti legali in carica. In ogni caso qualora nei confronti di tali soggetti siano stati adottati i provvedimenti di cui all'articolo 38, lettera c), del D. Lgs 163/2006, occorrerà dimostrare con idonea documentazione, **a pena esclusione**, di aver adottato atti o misure concrete di completa dissociazione dalla condotta penalmente sanzionata.

Qualora nell'appalto (in tutto o in parte) siano previste categorie di lavoro di fornitura e posa in opera di beni rientranti nell'ambito della circolare n. 2357 del 16 maggio 1996 del Ministero LL.PP. (G.U. del 30.05.1996 n. 125) e successive, dovrà essere attestato, che i fornitori realizzeranno la fornitura di tali prodotti come prescritto nelle specifiche tecniche dell'Azienda e secondo i criteri che assicurano la qualità della fabbricazione ai sensi delle norme UNI EN ISO 9001/2008, impegnandosi a produrre la relativa certificazione di conformità del prodotto rilasciata da enti certificatori accreditati ai sensi delle Norme della serie EN 45000.

Le cessioni di credito, regolamentate dall'art. 117 del Decreto Legislativo 163/2006 possono essere effettuate *"....a banche o intermediari finanziari disciplinati dalle leggi in materia bancaria e creditizia....."*. Le cessioni di crediti, stipulate per atto pubblico o scrittura privata autenticata, **devono essere notificate all'ANAS S.p.A. – Direzione Generale -Ufficio Legale – Via Monzambano 10, 00185 ROMA – anche per crediti relativi lavori di competenza del Compartimento della Basilicata. Il predetto atto dovrà essere inviato, comunque, per conoscenza all'Ufficio Amministrazione e Finanza del Compartimento per la Basilicata.**

◇◇◇◇◇◇◇◇

SUBAPPALTO

L'affidamento in subappalto viene regolamentato dalle norme dell'art 118 del Decreto.

Le imprese dovranno indicare **sullo stesso foglio dell'offerta**, i lavori o le parti di opere che intendono subappaltare con il limite del 30% della categoria prevalente. Il subappalto è sempre subordinato ad autorizzazione del Compartimento. La mancata indicazione, contestualmente all'offerta, dell'intendimento di subappaltare determinate opere, comporta come conseguenza, in caso di aggiudicazione, l'obbligo di eseguire in proprio tutte le opere di contratto, non potendo l'Anas autorizzare altrimenti il subappalto. I pagamenti relativi ai lavori svolti dal subappaltatore verranno effettuati dall'aggiudicatario che è obbligato a trasmettere, entro venti



giorni dalla data di ciascun pagamento effettuato, copia delle fatture quietanzate con l'indicazione delle ritenute a garanzia effettuate. Si richiama l'attenzione dell'aggiudicatario in merito all'osservanza di quanto stabilito all' 118, comma 6, del Decreto circa la responsabilità SOLIDALE dell' ottemperanza alle norme inerenti il trattamento economico e normativo stabilito dai contratti collettivi nazionali e territoriali per le prestazioni rese dal subappaltatore. Prima dell'inizio dei lavori, pertanto, l'aggiudicatario e, per suo tramite, i subappaltatori, trasmettono alla Stazione Appaltante (Direzione Lavori) la documentazione di avvenuta denuncia agli enti previdenziali assicurativi e antinfortunistici, inclusa la Cassa edile, nonché copia del piano di cui al comma 7 del medesimo articolo 118.

Quando l'aggiudicatario farà richiesta di subappalto dovrà presentare la seguente documentazione:

- a) Dichiarazione con la quale il subappaltatore attesti che nei propri confronti, e nei confronti dei propri familiari conviventi maggiorenni, non sussistono le cause di divieto, di decadenza o di sospensione di cui agli articolo 6 e 67 del D. Lgv. n. 159/2011;
- b) Autocertificazione della C.C.I.A.A. dell'impresa subappaltatrice;
- c) Autocertificazione del Casellario Giudiziale e dei Carichi Pendenti dei soggetti con poteri di rappresentanza dell' impresa subappaltatrice;
- d) Attestato SOA o documentazione comprovante il possesso dei requisiti di cui all'art. 90 del D.P.R. 207/2010 dell'impresa subappaltatrice (Certificato dei lavori eseguiti per un importo pari a quello del subappalto Modello Unico dal quale si evince il costo del personale pari al 15% dell'importo del subappalto – elenco dell'attrezzatura tecnica);
- e) DURC dell'Impresa Subappaltatrice ai fini del rilevamento delle posizioni contributive;
- f) (DVR) Documento di valutazione dei rischi di cui all'art. n. 17, comma 1, lettera a) del Decreto Legislativo n. 81/2008;
- g) Dichiarazione attestante:
 - 1) Insussistenza di cause di esclusione di cui all'art. 38 del D. Lgv. 163/06 e di altre cause che precludono la partecipazione a gare d'appalto (vedi schema allegato);
 - 2) Insussistenza di forme di controllo, con la società appaltatrice, di cui all'art. 2359 del Codice Civile;
 - 3) Osservanza delle norme previste dall'art. 17 della Legge 68/99 (in caso di esenzione dall'obbligo di cui sopra è necessaria dichiarazione a contenuto negativo);
 - 4) Di non essere oggetto di provvedimenti di sospensione o interdittivi di cui all'art. 14 del Decreto Legislativo n. 81/2008 e s.m.i.:

IN CASO SI SUBAPPALTO SOGGETTO A INFORMATIVA PREFETTIZIA:

Autocertificazione dello stato di famiglia di tutti i soggetti espressamente previsti dalla vigente normativa;

h) Copia del contratto di subappalto che DEVE NECESSARIAMENTE CONTENERE:

-DICHIARAZIONE che saranno praticati gli stessi prezzi unitari risultanti dall'aggiudicazione con un ulteriore ribasso pari al ...% (art. 118 – comma 4 – D. Lgv 163/06);

-INDICAZIONE dei lavori e le relative progressive km.che lungo le quali interverrà l'Impresa subappaltatrice;

-INDICAZIONE specifica dell'importo dei costi della sicurezza riconosciuti al subappaltatore ai sensi del D. Lgv 81/2008;

-espresso riferimento agli obblighi di tracciabilità dei flussi finanziari di cui all'articolo n. 3 della Legge 3/08/2010, n. 136 e successive. (Nel contratto di subappalto dovrà essere indicato che può costituire causa di risoluzione del contratto medesimo il mancato utilizzo del bonifico bancario o postale ovvero degli altri strumenti idonei a consentire la piena tracciabilità delle operazioni ad esso inerenti.)

-indicazione che i corrispettivi spettanti al subappaltatore/subcontraente, dovranno confluire su conto corrente bancario dedicato secondo le prescrizioni di legge. (dovranno essere indicati i soggetti delegati ad operare sui predetti conto correnti).

Per i contratti per i quali non è prevista normativamente l'autorizzazione dell'ANAS S.p.A., le cui attività imprenditoriali sono elencate al comma 53 della legge 190/2012,

l'Appaltatore, prima di procedere alla stipula del subcontratto dovrà accertarsi dell'avvenuta iscrizione degli affidatari nelle WHITE LIST delle Prefetture di competenza.

◇◇◇◇◇◇◇◇

Al fine di evitare possibili forme di cessione del contratto non sarà consentito far ricorso contemporaneamente all'art. 30 del D. Lgv 276/2003 ed al nolo a freddo di attrezzature, mezzi di opera ed equipaggiamento tecnico con lo stesso operatore economico.

AVVALIMENTO

(articoli 49 e 50 del Decreto Legislativo 163/2006 e s.m.i.)

Il concorrente, singolo o consorziato o raggruppato ai sensi dell'art. 34, in relazione ad una specifica gara, può soddisfare la richiesta relativa al possesso dei requisiti di carattere economico, finanziario, tecnico, organizzativo avvalendosi di un altro soggetto. A tal fine dovrà presentare con i documenti di gara già indicati, **tutto quanto espressamente previsto all'art 49, comma 2, lettere a), b), c), d), e), f) e g) del Decreto e s.m.i.** In caso di dichiarazioni mendaci si applica quanto previsto al comma 3 del suddetto articolo. Il concorrente e l'impresa ausiliaria sono responsabili in solido nei confronti della Stazione Appaltante in relazione alle prestazioni oggetto del contratto. Gli obblighi previsti dalla normativa antimafia nei confronti del concorrente si applicano anche all'impresa ausiliaria in ragione dell'importo dell'appalto posto a base di gara.

◇◇◇◇◇◇◇◇

Solo l'aggiudicatario, ai sensi dell'art. 113 del Decreto e dell'art. 123 e 235 del D.P.R. 207/10, dovrà presentare, entro 10 giorni dalla comunicazione dell'aggiudicazione, cauzione definitiva pari al 10% del prezzo offerto in presenza di ribasso non superiore al 10%. In caso di aggiudicazione con ribasso d'asta superiore al 10% e fino al 20% la cauzione definitiva è aumentata di tanti punti percentuali quanti sono quelli eccedenti il 10%, ove il ribasso sia superiore al 20%, l'aumento è di due punti percentuali per ogni punto di ribasso superiore al 20%, valida fino alla data di emissione del certificato di collaudo provvisorio e del certificato di regolare esecuzione o comunque decorsi dodici mesi dalla data di ultimazione dei lavori risultante dal relativo certificato.. Si precisa che il D.M. 123 DEL 12/3/2004 non trova applicazione per quanto concerne il metodo di calcolo della garanzia fidejussoria per la cauzione definitiva in quanto confliggente con le disposizioni dell'art. 113 del Decreto e art. 123 del D.P.R. 207/10.

Ai sensi dell'art.129 comma 1 del Decreto e dell'art. 125 del D.P.R.207/10 l'esecutore dei lavori è obbligato a stipulare polizza di assicurazione a copertura dei danni o della distruzione totale o parziale di impianti ed opere anche se preesistenti che si potrebbero verificare durante l'esecuzione dei lavori per un importo pari all'importo contrattuale e della responsabilità civile verso terzi per un importo pari ad €. 500.000,00 come da C.S.A.

Responsabile del Procedimento è l'Ing. Roberto SCIANCALEPORE.

IL CAPO COMPARTIMENTO
Ing. Francesco CAPORASO

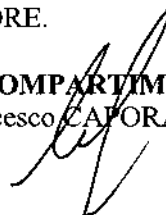

Allegato A
DOMANDA DI AMMISSIONE ALLA GARA E DICHIARAZIONE A CORREDO
DELL'OFFERTA

Spett.le ANAS- S.p.A.
Via N. Sauro – 85100 – Potenza -

[oggetto e importo dell'appalto] - istanza di ammissione alla gara e connessa dichiarazione.

Il sottoscritto
Nato il..... a
in qualità di.....
dell'impresa.....
con sede in.....
con codice fiscale n.....
con partita IVA n.....

CHIEDE di partecipare alla gara indicata in oggetto come:

(barrare la casella corrispondente alla forma che interessa)

- impresa singola società commerciale società cooperativa;
- capogruppo di una associazione temporanea capogruppo di un consorzio ordinario
capogruppo di un GEIE, di tipo orizzontale , verticale , misto , per cooptazione , con
la seguente quota di partecipazione ____%:
- mandante di una associazione temporanea mandante di un consorzio ordinario
mandante di un GEIE, di tipo orizzontale , verticale , misto , per cooptazione , con la
seguente quota di partecipazione ____%:
- consorzio stabile consorziata del consorzio stabile indicata quale concorrente
consorziata del consorzio stabile non indicata dal consorzio ma partecipante autonomamente;
- consorzio fra società cooperative di produzione e lavoro consorziata del consorzio fra
società cooperative di produzione e lavoro indicata quale concorrente consorziata del
consorzio fra società cooperative di produzione e lavoro non indicata dal consorzio ma
partecipante autonomamente;
- consorzio fra imprese artigiane consorziata del consorzio fra imprese artigiane indicata
quale concorrente consorziata del consorzio fra imprese artigiane non indicata dal consorzio
ma partecipante autonomamente;

A tal fine ai sensi degli articoli 46 e 47 del DPR 28 dicembre 2000 n. 445, consapevole delle
sanzioni penali previste dall'articolo 76 del medesimo DPR 445/2000, per le ipotesi di falsità in
atti e dichiarazioni mendaci ivi indicate, nonché delle conseguenze amministrative di
decadenza, ai sensi del D.P.R. 445 del 2000, dai benefici eventualmente conseguiti al
provvedimento emanato,

DICHIARA

**Di essere in possesso dei requisiti di ordine generale;
dichiara, inoltre, l'insussistenza delle cause di esclusione di cui al comma 1 dell'art. 38 D.
Lgs. 163/2006 e s.m.i., ed in particolare:**

- a) che non si trova in stato di fallimento, di liquidazione coatta, di concordato preventivo, e che non sono in corso procedimenti per la dichiarazione di una di tali situazioni (riferimento articolo 38 comma 1 lettera a);
- b) che non ha violato il divieto di intestazione fiduciaria posto all'articolo 17 della legge 19 marzo 1990, n. 55- (l'esclusione ha la durata di un anno decorrente dall'accertamento definitivo della violazione e va comunque disposta se la violazione non è stata rimossa)- (riferimento articolo 38 comma 1 lettera d);
- c) che non ha commesso violazioni gravi, definitivamente accertate, alle norme in materia di sicurezza e a ogni altro obbligo derivante dai rapporti di lavoro risultanti dai dati in possesso dell'osservatorio. (riferimento articolo 38 comma 1 lettera e);
- d) che non ha commesso grave negligenza o malafede nell'esecuzione delle prestazioni affidate dalla stazione appaltante che bandisce la gara; o che hanno commesso un errore grave nell'esercizio della loro attività professionale, accertato con qualsiasi mezzo di prova da parte della stazione appaltante (riferimento articolo 38 comma 1 lettera f);
- e) che non ha commesso violazioni gravi, definitivamente accertate, rispetto agli obblighi relativi al pagamento delle imposte e tasse, secondo la legislazione italiana o quella dello Stato in cui sono stabiliti e che l'ufficio dell' Agenzia delle Entrate territorialmente competente è: _____ tel _____ fax _____ n. _____ (riferimento articolo 38 comma 1 lettera g);
- f) nei propri confronti, ai sensi del comma 1 ter, non risulta l'iscrizione nel casellario informatico di cui all'articolo 7, comma 10 per aver presentato falsa dichiarazione o falsa documentazione in merito a requisiti e condizioni rilevanti per la partecipazione a procedure di gara e per l'affidamento di subappalti (riferimento articolo 38 comma 1 lettera h);
- g) di non aver commesso violazioni **gravi** definitivamente accertate alle norme in materia di contributi previdenziali e assistenziali, secondo la legislazione italiana o quella dello Stato in cui è stabilito. **A tal fine, attesta di essere in regola con gli obblighi relativi al pagamento dei contributi previdenziali ed assistenziali a favore dei lavoratori, secondo la normativa Italiana o quella del paese di residenza e che la posizione dell'impresa è la seguente:**

- iscrizione I.N.P.S. Sede di _____ n. matricola _____

- iscrizione I.N.A.I.L. sede di _____ codice cliente n. _____

- iscrizione CASSA EDILE Sede di _____ n. iscr. _____

oppure EDILCASSA Sede di _____ n. iscr. _____

(se del caso dovranno essere indicati i motivi di mancata iscrizione ai suddetti enti previdenziali ed assistenziali)

Indica altresì, ai fini della richiesta telematica del D.U.R.C.:

- dimensione aziendale – numero dipendenti occupati _____

- CCNL applicato ai propri dipendenti _____ (in caso di pluralità di contratti collettivi indicare quello relativo all'appalto in oggetto). (riferimento articolo 38 comma 1 lettera i);

- h) che, nell'ultimo biennio, l'impresa non è stata sottoposta al provvedimento interdittivo di cui all'art. 14 del D.L.vo n. 81/2008 e s.m.i. "Testo per la Sicurezza", compresa la sanzione interdittiva di cui all'art. 9, comma 2, lett. c) del D.L.vo 231/2001 o altra sanzione che comporta il divieto di contrarre con la pubblica amministrazione. (rif. articolo 38, comma 1 lettera m);
- i) che nei propri confronti, ai sensi dell'articolo 40, comma 9-quater, non risulta l'iscrizione nel casellario informatico di cui all'articolo 7, comma 10, per aver presentato falsa dichiarazione o falsa documentazione ai fini del rilascio dell'attestazione SOA. (rif. articolo 38, comma 1 lettera m bis);
- l) di non trovarsi, rispetto ad un altro partecipante alla medesima gara, in una situazione di controllo di cui all'art. 2359 del codice civile o in una qualsiasi relazione, anche di fatto, che comporti che le offerte sono imputabili ad un unico centro decisionale. A tal fine, dichiara quanto segue:
- a) di non trovarsi in alcuna situazione di controllo di cui all'art. 2359 del codice civile rispetto ad alcun soggetto e di aver formulato l'offerta autonomamente;
- b) di non essere a conoscenza della partecipazione alla presente gara di soggetti nei confronti dei quali sussistono situazioni di controllo di cui all'art. 2359 del codice civile e di aver formulato l'offerta autonomamente;
- c) di essere a conoscenza della partecipazione alla presente gara di soggetti nei confronti dei quali sussistono situazioni di controllo di cui all'art. 2359 del codice civile e di aver formulato l'offerta autonomamente. **In tal caso, occorre indicare specificatamente tali soggetti:**

(barrare la casella corrispondente) (riferimento articolo 38, comma 1 lettera m quater);

- m) che nei propri confronti non è pendente un procedimento per l'applicazione delle misure di prevenzione della sorveglianza, né è stata disposta alcuna misura di prevenzione della sorveglianza di cui all'art. 6 del D.L.vo 159/2011 e che nei propri confronti non sussistono le cause ostative previste dall'art. 67 del D.L.vo 159/2011. Inoltre, che nei propri confronti, negli ultimi cinque anni, non sono stati estesi gli effetti delle misure di prevenzione della sorveglianza di cui all'art. 6 del D.L.vo 159/2011, irrogate nei confronti di un proprio convivente. (rif. articolo 38 comma 1 lettera b);
- n) di non trovarsi nelle condizioni di cui all'art. 38 comma 1, lettera m ter del D. Lgs. n. 163/2006 e che, pertanto, non risultano iscritte nell'Osservatorio dei contratti pubblici, istituito presso l'Autorità per la vigilanza sui contratti pubblici, segnalazioni a proprio carico di omessa denuncia dei reati previsti dagli articoli 317 e 629 del codice penale, aggravati ai sensi dell'art. 7 del Decreto Legge 13 maggio 1991, n. 152, convertito dalla Legge 12 luglio 1991, n. 203, emergenti da indizi a base di richieste di rinvio a giudizio formulate nell'anno antecedente alla pubblicazione del bando di gara;
- (Detta dichiarazione deve essere resa da tutti i soggetti di cui alla lettera b dell'art. 38 comma 1 D. Lgs. 163/2006 (titolare o direttore tecnico dell'impresa individuale; i soci o direttore tecnico della società in nome collettivo; i soci accomandatari o direttore tecnico della società in accomandita semplice; gli amministratori muniti di poteri di rappresentanza o direttore tecnico o il socio unico persona fisica, ovvero il socio di maggioranza in caso di società con meno di quattro soci se si tratta di altro tipo di società);
- o) che nei propri confronti non sono state emesse sentenze di condanna passate in giudicato, oppure decreto penale di condanna divenuto irrevocabile oppure sentenza di applicazione della pena su richiesta, ai sensi dell'art. 444 del codice di procedura penale, per reati gravi in danno dello Stato o della Comunità che incidono sulla moralità professionale, né sono state pronunciate condanne, con sentenza passata in giudicato, per uno o più reati di partecipazione a un'organizzazione criminale, corruzione, frode, riciclaggio, quali definiti dagli atti comunitari citati all'art. 45, paragrafo 1 direttiva CE 2004/18. Inoltre, che nei

propri confronti non è stato emesso alcun tipo di sentenza di condanna, comprese quelle per le quali abbia beneficiato della non menzione ai sensi dell'art. 38, comma 2 del D.Lvo n. 163/2006, anche se non compaiono nel certificato del casellario giudiziale rilasciato su richiesta dell'interessato, consapevole che compete esclusivamente alla stazione appaltante di valutare se le eventuali condanne riportate incidano o meno sulla moralità professionale, precludendo o meno la partecipazione all'appalto.

(in caso positivo indicare: tipologia della pronuncia, data della condanna, data del passaggio in giudicato, titolo del reato e data della sua consumazione, entità e natura della pena, eventuali recidive). Il concorrente non è tenuto ad indicare nella dichiarazione che precede le condanne per reati depenalizzati ovvero dichiarati estinti dopo la condanna stessa, né le condanne revocate, né quelle per le quali è intervenuta la riabilitazione.

- che nel proprio certificato del casellario giudiziale tenuto dalla competente Autorità Giudiziaria non risultano sentenze passate in giudicato;

-che nel proprio certificato dei carichi pendenti tenuto dalla competente Autorità Giudiziaria non risultano procedimenti penali pendenti;

ovvero

-che nel proprio certificato dei carichi pendenti tenuto dalla competente Autorità Giudiziaria risultano i seguenti procedimenti penali pendenti:

p) che nell'anno antecedente la data di pubblicazione del presente bando:

non è stato sostituito né è cessato dalla carica uno o più dei seguenti soggetti: titolare o direttore tecnico dell'impresa individuale; i soci o direttore tecnico della società in nome collettivo; i soci accomandatari o direttore tecnico della società in accomandita semplice; gli amministratori muniti di poteri di rappresentanza o direttore tecnico o il socio unico persona fisica, ovvero il socio di maggioranza in caso di società con meno di quattro soci se si tratta di altro tipo di società o consorzio;

Ovvero

è intervenuta la sostituzione o la cessazione dei seguenti soggetti:

| Nominativo | Luogo e data di nascita | Qualifica |
|------------|-------------------------|-----------|
| | | |
| | | |
| | | |
| | | |

e che nei confronti degli stessi:

- non è pendente un procedimento per l'applicazione delle misure di prevenzione della sorveglianza, né è stata disposta alcuna misura di prevenzione della sorveglianza di cui all'art. 6 del D.L.vo 159/2011 e che nei propri confronti non sussistono le cause ostative previste dall'art. 67 del D.L.vo 159/2011. Inoltre, negli ultimi cinque anni, non sono stati estesi gli effetti delle misure di prevenzione della sorveglianza di cui all'art. 6 del D.L.vo 159/2011, irrogate nei confronti di un proprio convivente;

- non sono state emesse sentenze di condanna passate in giudicato, oppure decreto penale di condanna divenuto irrevocabile oppure sentenza di applicazione della pena su richiesta, ai sensi dell'art. 444 del codice di procedura penale, per reati gravi in danno dello Stato o della Comunità che incidono sulla moralità professionale, né sono state pronunciate condanne, con sentenza passata in giudicato, per uno o più reati di partecipazione a un'organizzazione



criminale, corruzione, frode, riciclaggio, quali definiti dagli atti comunitari citati all'art. 45, paragrafo 1 direttiva CE 2004/18.

Inoltre, che nei propri confronti non è stato emesso alcun tipo di sentenza di condanna, comprese quelle per le quali abbia beneficiato della non menzione ai sensi dell'art. 38, comma 2 del D.lgs n. 163/2006, anche se non compaiono nel certificato del casellario giudiziale rilasciato su richiesta dell'interessato, consapevole che compete esclusivamente alla stazione appaltante di valutare se le eventuali condanne riportate incidano o meno sulla moralità professionale, precludendo o meno la partecipazione all'appalto.

(in caso positivo indicare: tipologia della pronuncia, data della condanna, data del passaggio in giudicato, titolo del reato e data della sua consumazione, entità e natura della pena, eventuali recidive, ed allega idonea documentazione a dimostrazione di avere adottato atti o misure concrete e tangibili di completa ed effettiva dissociazione dalla condotta penalmente sanzionata (TAR Lazio, Roma n. 6502/2007).

-non sussistono misure di prevenzione di tipo patrimoniale di cui agli artt. 16 e segg. del D.L.vo 159/2011);

- q) di essere in regola con le norme che disciplinano il diritto al lavoro dei disabili ai sensi della legge 68/99 ed a tal fine indica il competente Ufficio Provinciale del Lavoro con sede in _____ alla-via _____ tel _____ fax _____

ovvero

di non essere assoggettabile agli obblighi derivanti dalla legge 68/99 (rif. lettera l articolo 38); (barrare la casella corrispondente)

- r) l'inesistenza dei piani individuali di emersione di cui all'art. 1 bis della legge 383/2001 e s.m.i.,
ovvero
che si è avvalsa dei suddetti piani ma il periodo di emersione si è concluso;

- s) nel caso di concorrente stabilito in altri stati aderenti all'Unione Europea che non possiede l'attestazione di qualificazione, di possedere i requisiti d'ordine generale e speciale previsti dal D.P.R. 207/2010 nonché una cifra d'affari in lavori di cui all'articolo 79, del suddetto DPR 207/2010, conseguita nel quinquennio antecedente la data di pubblicazione del bando, non inferiore a tre volte la percentuale dell'importo a base di gara di sua spettanza;

- t) che l'impresa è iscritta nel registro delle imprese della Camera di Commercio di _____ per le seguenti attività:

e che i dati dell'iscrizione sono i seguenti (per i concorrenti con sede in uno Stato estero, indicare i dati di iscrizione nell'albo o nella lista ufficiale dello Stato di appartenenza):

numero di iscrizione _____

numero registro Ditte o repertorio economico amministrativo _____

data di iscrizione _____

durata della ditta/data termine _____

forma giuridica _____

sede _____

Partita IVA e Codice Fiscale _____

titolare o direttore tecnico se si tratta di impresa individuale; i soci o il direttore tecnico se si tratta di s.n.c.; i soci accomandatari o il direttore tecnico se si tratta di s.a.s.; gli amministratori muniti di poteri di rappresentanza o il direttore tecnico o il socio unico persona fisica, ovvero il

socio di maggioranza in caso di società con meno di quattro soci se si tratta di altro tipo di società *(indicare nominativi, qualifiche, date e luogo di nascita, residenza e codice fiscale):*

composizione azionaria o quote di partecipazione detenute dai singoli soci e/o consorziati *(indicare nominativi, qualifiche, date e luogo di nascita, residenza e codice fiscale):*

- u) **ed autorizza** la Stazione Appaltante all'utilizzo del fax per le comunicazioni di cui all'art. 79 del Codice degli Appalti;
- v) **nel caso di consorzi di cui all'articolo 34, comma 1, lettere b) e c) del Decreto** di concorrere per i seguenti consorziati: (indicare denominazione, sede legale e codice fiscale di ciascun consorziato) e in caso di aggiudicazione i soggetti assegnatari dell'esecuzione dei lavori non possono essere diversi da quelli indicati;
- w) nel caso di associazione o consorzio o GEIE non ancora costituiti **che**, in caso di aggiudicazione, sarà conferito mandato speciale con rappresentanza o funzioni di capogruppo/mandatario
a _____ **indica, a pena di esclusione, ai sensi dell'art.92 del DPR 207/2010 le quote di partecipazione della mandataria e della/e mandante/i all'A.T.I., ancorché non ancora costituita, al fine della verifica dei singoli requisiti di qualificazione per la rispettiva quota di partecipazione (Consiglio di Stato, 6556/2004):**

| | |
|-------------------------------|---------|
| Capogruppo – mandataria _____ | % _____ |
| - Mandante _____ | % _____ |
| - Mandante _____ | % _____ |
| - Mandante _____ | % _____ |

- x) che si uniformerà alla disciplina vigente in materia di lavori pubblici con riguardo alle associazioni temporanee o consorzi o GEIE;
- y) che ai sensi dell'articolo 118, comma 2 sub 1 del D.lgs n. 163/2006, indica esplicitamente quali lavori o parti di opere intende subappaltare o concedere a cottimo oppure deve subappaltare o concedere a cottimo per mancanza delle specifiche qualificazioni:

- z) dichiara di accettare, senza condizione o riserva alcuna, tutte le norme e disposizioni contenute nel bando di gara, nel disciplinare di gara, nel capitolato speciale d'appalto, e di aver verificato il progetto esecutivo posto a base di gara, in ogni suo elaborato tecnico, economico, finanziario



e contabile afferente il presente affidamento, in quanto pienamente conforme alla vigente normativa e di aver tenuto conto, nel formulare la propria offerta, della suindicata documentazione, dando atto che l'opera può essere realizzata al ribasso offerto; **dichiara e attesta di essersi recato sul posto dove si eseguiranno i lavori; dichiara**, inoltre di accettare il Piano di Sicurezza e Coordinamento, nonché la stima dei conseguenti oneri che rimarranno fissi e invariabili conformemente alle previsioni progettuali oggetto del presente appalto; **attesta** di avere direttamente esaminato tutti gli elaborati progettuali, compreso il computo metrico estimativo; **dichiara**, altresì, di avere preso conoscenza delle condizioni locali, della viabilità di accesso, di aver verificato le capacità e le disponibilità, compatibili con i tempi di esecuzione previsti, delle cave eventualmente necessarie e delle discariche autorizzate, nonché di tutte le circostanze generali e particolari suscettibili di influire sulla determinazione dei prezzi, sulle condizioni contrattuali e sull'esecuzione dei lavori e di aver giudicato i lavori stessi realizzabili, gli elaborati progettuali adeguati ed i prezzi nel loro complesso remunerativi e tali da consentire il ribasso offerto; **attesta** altresì di avere effettuato una verifica della disponibilità della mano d'opera e dei materiali necessari per l'esecuzione dei lavori in relazione ai tempi previsti per l'esecuzione degli stessi nonché della disponibilità di attrezzature adeguate all'entità e alla tipologia e categoria dei lavori in appalto.

- aa) E attesta di aver preso conoscenza e di aver tenuto conto nella formulazione dell'offerta delle condizioni contrattuali e degli oneri ed obblighi connessi alla raccolta, trasporto, recupero e smaltimento dei rifiuti e/o residui di lavorazione secondo le Linee Guida ANAS (Regolamento) per la gestione rifiuti a carico degli aggiudicatari di appalti e servizi nonché degli obblighi e degli oneri relativi alle disposizioni in materia di sicurezza, di assicurazione, di condizioni di lavoro e di previdenza e assistenza in vigore nel luogo dove devono essere eseguiti i lavori, impegnandosi a osservare integralmente il trattamento dei contratti di lavoro del settore e per la zona d'esecuzione dei lavori e relativi obblighi contributivi, previdenziali e assicurativi;
- bb) E attesta di avere nel complesso preso conoscenza della natura dell'appalto e di tutte le circostanze generali, particolari e locali, nessuna esclusa ed eccettuata, che possono avere influito od influire sia sulla esecuzione dei lavori, sia sulla determinazione della propria offerta e di giudicare, pertanto, remunerativa l'offerta economica presentata, fatta salva l'applicazione delle disposizioni dell'art. 133 del Decreto;
- cc) E attesta l'osservanza all'interno della propria azienda, degli obblighi di sicurezza previsti della vigente normativa;
- dd) di avere tenuto conto, nel formulare la propria offerta, di eventuali maggiorazioni per lievitazione dei prezzi che dovessero intervenire durante l'esecuzione dei lavori, rinunciando fin d'ora a qualsiasi azione o eccezione in merito;
- ee) di essere informato, ai sensi dell'art. 13 del D.L.vo 196/03 che i dati personali raccolti saranno trattati, anche con strumenti informatici, esclusivamente nell'ambito del procedimento per il quale la presente dichiarazione viene resa, all'uopo autorizza l'ANAS SPA al trattamento degli stessi;
- ff) che non si è accordata con altri partecipanti alle gare;
- gg) Qualora nell'ambito della circolare n. 2357 del 16 maggio 1996 del Ministero LL.PP. (G.U. del 30.05.1996 n. 125) e successivi aggiornamenti, siano previste lavorazioni o forniture con posa in opera dei seguenti beni:

- apparecchi, giunti, appoggi e sistemi antisismici per ponti e viadotti
- barriere fonoassorbenti, barriere di sicurezza,
- impianti elettici, di illuminazione, di ventilazione
- impianti tecnologici per l'edilizia civile ed industriale,
- impianti di telecomunicazione,
- segnaletica orizzontale e verticale

dovrà essere attestato che i fornitori realizzeranno la fornitura di tali prodotti come prescritto nelle specifiche tecniche dell'Azienda e nel rispetto delle norme UNI, nella versione aggiornata alla data della produzione, specifiche per tipologie fornite oltre che secondo i criteri che assicurano la qualità della fabbricazione, impegnandosi a produrre la relativa certificazione di conformità del prodotto rilasciata da enti certificatori accreditati ai sensi della UNI CEI EN ISO/IEC 17065:2012 – Valutazione della conformità – Requisiti per organismi che certificano prodotti, processi e servizi:

- hh) E concorda sul fatto che l'ANAS SPA deve intendersi, indipendentemente dalla sua organizzazione territoriale, unica stazione appaltante e che, pertanto, si impegna irrevocabilmente ad instaurare qualsiasi eventuale controversia amministrativa presso il TAR LAZIO riconoscendone sin da ora, l'esclusiva competenza territoriale;
- ii) di essere in possesso di tutti i requisiti di idoneità tecnico/professionale così come espressamente previsti dall'allegato XVII del D. Lgs. 81/2008 e si impegna sin d'ora, in caso di aggiudicazione ovvero di controllo a campione, ad esibire tutte la relativa documentazione comprovante il possesso dei dichiarati requisiti;
- jj) l'insussistenza delle cause di esclusione dalle procedure di appalto di cui all'art. 41 del D. Lgs. 198/2006 (codice delle pari opportunità);
- kk) l'insussistenza delle cause di esclusione dalle procedure di appalto di cui all'art. 44 del D. Lgv. 286/1998 (testo unico delle disposizioni concernenti la disciplina dell'immigrazione e norme sulle condizioni dello straniero);
- ll) di essere consapevole che l'appalto è sottoposto a rigorosa osservanza delle norme previste dalla Legge 13/08/2010, n. 136 e s.m.i e in particolare dagli artt. 3 (tracciabilità dei flussi finanziari) – 4 (controllo degli automezzi adibiti al trasporto dei materiali) – 5 (identificazione degli addetti nei cantieri) – 6 (sanzioni), e di averne tenuto conto in sede di formulazione dell'offerta;
- mm) di essere a conoscenza della circostanza che in data 25/01/2005 l'ANAS S.p.A. ha stipulato con gli U.T.G. – Prefettura di POTENZA e Prefettura di MATERA, accordo di legalità e sicurezza in materia di pubblici appalti e di impegnarsi all'osservanza di tutti gli obblighi da esso derivanti, fra i quali: indicazione delle posizioni contributive, previdenziali, assistenziali e assicurative, elenco nominativo del personale a qualsiasi titolo operante in cantiere.
- nn) di non trovarsi in alcuna delle situazioni di incompatibilità previste dall'art. 90, comma 8 del DLgs 163/2006 relative agli affidatari di incarichi di progettazione relativi ai lavori oggetto della gara.
- oo) che nei propri confronti non sussistono misure di prevenzione di tipo patrimoniale di cui agli **artt. 16 e segg. del D.L.vo 159/2011.**
- pp) ai sensi dell'art. 38, comma 1bis, del D. L.vo 163/2006, che l'impresa non è sottoposta a sequestro o confisca, ai sensi dell'art. 12-sexies del D.L. 8 giugno 1992, n. 306, convertito, con modificazioni, dalla Legge 7 agosto 1992, n. 356 o del D.L.vo 159/2011;
- oppure*
- che l'impresa è sottoposta a sequestro o confisca, ai sensi dell'art. 12-sexies del D.L. 8 giugno 1992, n. 306, convertito, con modificazioni, dalla legge 7 agosto 1992, n. 356 o del D.L.vo 159/2011 ed è affidata ad un custode o un amministratore giudiziario o finanziario. La predetta causa di esclusione non opera anche con riferimento al periodo precedente al predetto affidamento. In tal caso, la dichiarazione dovrà essere accompagnata dalla documentazione emessa dal Tribunale competente di nomina del custode o amministratore giudiziario o finanziario;

FIRMA _____

La domanda e dichiarazione deve essere corredata da fotocopia, non autenticata, di documento di identità del sottoscrittore.

Le dichiarazioni di cui all'articolo 38, comma 1, del D. L.gs 163/2006, limitatamente alle lettere b) e c) e m ter) devono essere rese anche dai soggetti previsti dall'articolo 38, comma 1, lettere b) e c) del D. Lgs 163/2006. Per i soggetti cessati dalla carica nell' anno antecedente, le dichiarazioni potranno anche essere rese dai rappresentanti legali in carica. In ogni caso qualora nei confronti di tali soggetti siano stati adottati i provvedimenti di cui all'articolo 38, lettera c), del D. Lgs 163/2006, occorrerà dimostrare con idonea documentazione, a pena esclusione, di aver adottato atti o misure concrete di completa dissociazione dalla condotta penalmente sanzionata.



ALLEGATO A'
DICHIARAZIONE SOSTITUTIVA DI CERTIFICAZIONE

(art. 46, comma 1 ed art. 77 bis, del DPR 28/12/2000 n. 445, così come modificato dall'art. 45 della Legge 16/01/2003 n. 3)

Modello da utilizzare per i soggetti di cui all'art. 38, comma 1, lettere b) e c) del D.Lgs n. 163/2006 e s.m.i., ovvero:

1. Titolare e Direttore Tecnico, se si tratta di impresa individuale;
2. Soci e Direttore Tecnico, se si tratta di società in nome collettivo;
3. Soci accomandatari e Direttore Tecnico, se si tratta di società in accomandita semplice;
4. Amministratori muniti di potere di rappresentanza e Direttore Tecnico o Socio Unico, ovvero socio di maggioranza, in caso di società con meno di quattro soci, se si tratta di altro tipo di società o consorzio.

Il sottoscritto _____

Nato il _____

Residente in _____

In qualità di _____

Dell'impresa _____

Con sede in _____

Con codice fiscale n. _____

Con partita IVA n. _____

Consapevole delle sanzioni penali previste dall'art. 76, del DPR 445/2000, per chi rilascia dichiarazioni mendaci

DICHIARA

1. **ai sensi dell'art. 38, comma 1, lett. b)** che nei propri confronti non è pendente un procedimento per l'applicazione delle misure di prevenzione della sorveglianza, né è stata disposta alcuna misura di prevenzione della sorveglianza di cui all'art. 6 del **D.L.vo 159/2011** e che nei propri confronti non sussistono le cause ostative previste dall'art. 67 del **D.L.vo 159/2011**. Inoltre, che nei propri confronti, negli ultimi cinque anni, non sono stati estesi gli effetti delle misure di prevenzione della sorveglianza di cui all'art. 6 del **D.L.vo 159/2011**, irrogate nei confronti di un proprio convivente

2. **ai sensi dell'art. 38, comma 1, lett. c)** che nei propri confronti non sono state emesse sentenze di condanna passate in giudicato, oppure decreto penale di condanna divenuto irrevocabile oppure sentenza di applicazione della pena su richiesta, ai sensi dell'art. 444 del codice di procedura penale, per reati gravi in danno dello Stato o della Comunità che incidono sulla moralità professionale, né sono state pronunciate condanne, con sentenza passata in giudicato, per uno o più reati di partecipazione a un'organizzazione criminale, corruzione, frode, riciclaggio, quali definiti dagli atti comunitari citati all'art. 45, paragrafo 1 direttiva CE 2004/18.
Inoltre, che nei propri confronti non è stato emesso alcun tipo di sentenza di condanna, comprese quelle per le quali abbia beneficiato della non menzione ai sensi dell'art. 38, comma 2 del D.lgs n. 163/2006, anche se non compaiono nel certificato del casellario

giudiziale rilasciato su richiesta dell'interessato, consapevole che compete esclusivamente alla stazione appaltante di valutare se le eventuali condanne riportate incidano o meno sulla moralità professionale, precludendo o meno la partecipazione all'appalto.

(in caso positivo indicare: tipologia della pronuncia, data della condanna, data del passaggio in giudicato, titolo del reato e data della sua consumazione, entità e natura della pena, eventuali recidive). Il concorrente non è tenuto ad indicare nella dichiarazione che precede le condanne per reati depenalizzati ovvero dichiarati estinti dopo la condanna stessa, né le condanne revocate, né quelle per le quali è intervenuta la riabilitazione.

3. che nel proprio certificato del casellario giudiziale tenuto dalla competente Autorità Giudiziaria non risultano sentenze passate in giudicato;
4. che nel proprio certificato dei carichi pendenti tenuto dalla competente Autorità Giudiziaria non risultano procedimenti penali pendenti;

ovvero

5. che nel proprio certificato dei carichi pendenti tenuto dalla competente Autorità Giudiziaria risultano i seguenti procedimenti penali pendenti:

6. **ai sensi dell'art. 38, comma 1, lett. m-ter)** che non risultano iscritte nell'Osservatorio dei contratti pubblici, di cui all'art. 7, comma 10, del D.Lgs. 163/2006, istituito presso l'Autorità per la vigilanza sui contratti pubblici, segnalazioni a proprio carico di omessa denuncia dei reati previsti dagli articoli 317 (concussione) e 629 (estorsione) del codice penale, aggravati ai sensi dell'art. 7 del Decreto Legge 13 maggio 1991, n. 152, convertito dalla Legge 12 luglio 1991, n. 203, emergenti da indizi a base di richieste di rinvio a giudizio formulate nei confronti dell'imputato nell'anno antecedente alla pubblicazione del bando di gara.

7. **che** nei propri confronti non sussistono misure di prevenzione di tipo patrimoniale di cui agli **artt. 16 e segg. del D.L.vo 159/2011.**

8. Ai fini della verifica di cui all'articolo 71 del D.P.R. 445/2000 che la Procura della Repubblica competente territorialmente è _____ tel _____ fax _____.

_____, li _____

firma



ALLEGATO "B"

**(Il presente allegato deve essere inserito nella "Busta A –DOCUMENTAZIONE AMMINISTRATIVA" e non deve essere spillato ad altri documenti di gara)
(Compilare con dattiloscrittura)**

Il sottoscritto _____
in qualità di _____
della Società _____
con sede in _____

dichiara

che il proprio **domicilio** eletto per le comunicazioni di cui all'articolo 79 del codice degli Appalti _____ è _____ il seguente: _____

_____ che l'indirizzo di posta elettronica **CERTIFICATA** al quale potranno essere inviate le comunicazioni di cui all'art 79 del Codice degli Appalti è il seguente:

Indirizzo posta elettronica certificata _____

Numero fax _____

timbro e firma
