



Anas SpA Società con Socio Unico
Cap. Soc. € 2.269.892.000,00 – Iscr. R.E.A. 1024951 – P.IVA 02133681003 – C.F. 80208450587
Sede Legale: Via Monzambano, 10 – 00185 Roma – Tel. 06 44461 Fax 06 4456224
Sede Compartimentale: Via Nazario Sauro - 85100 Potenza - Tel. 0971.608111 - Fax. 0971.56531
Pec anas.basilicata@postacert.stradeanas.it

Compartimento della Viabilità per la Basilicata

AA/GC

**AL SINDACO DEL COMUNE DI POTENZA
AL SINDACO DEL COMUNE DI MATERA**

Inviato via PEC

Oggetto: richiesta pubblicazione bando di gare

In allegato si trasmette l'unito bando, relativo alle gare n°: **PZLAV055-14**, per la pubblicazione all'Albo di Codesto Comune dal 12/09/2014 al 04/11/2014. Si resta in attesa di conoscere gli estremi dell'avvenuta pubblicazione.

Distinti saluti

ANAS S.p.A



Prot. CPZ-0019804-P del 05/09/2014

IL CAPO COMPARTIMENTO
Ing. Francesco CAPORASO



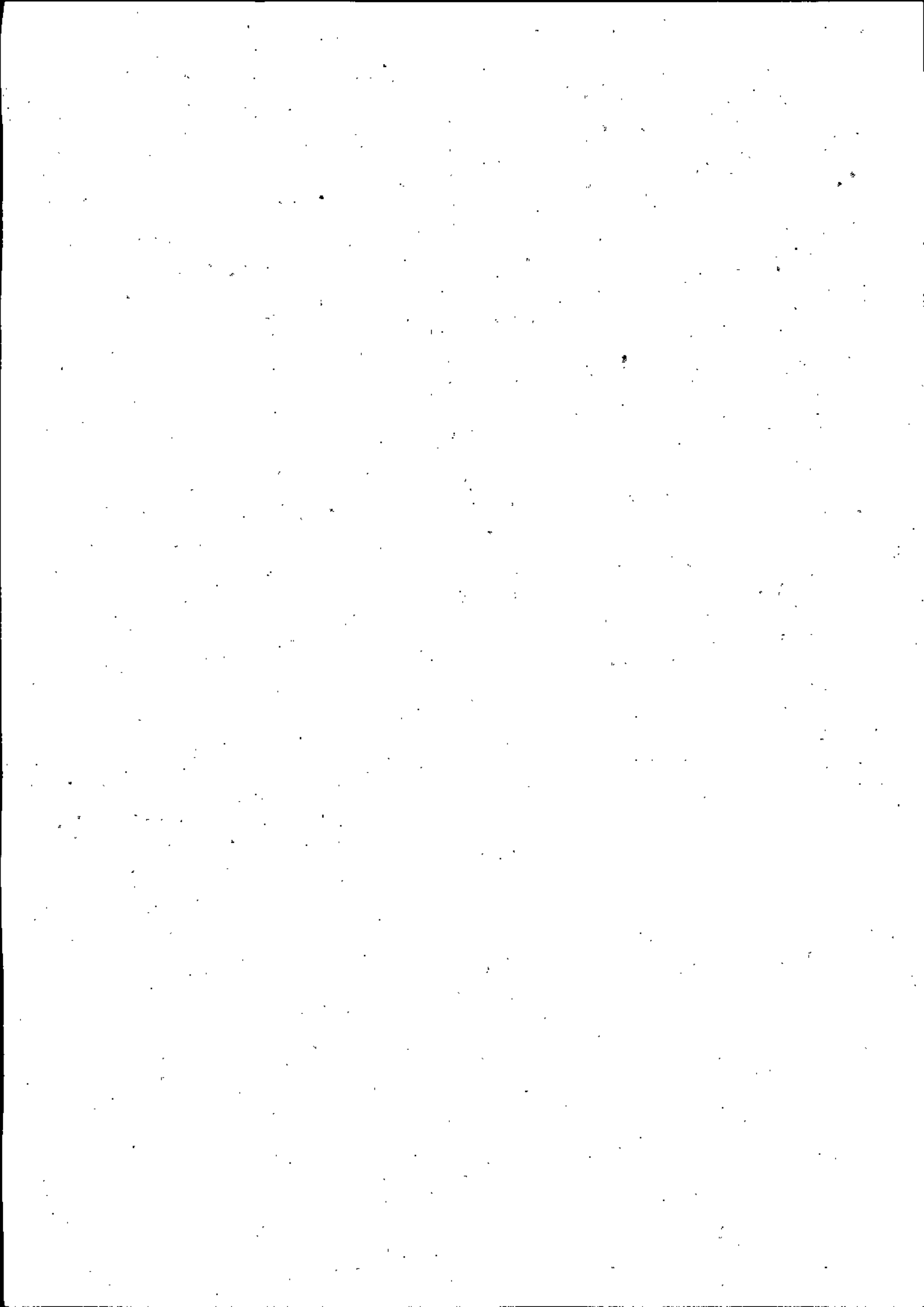



Anas SpA Società con Socio Unico
Cap. Soc. € 2.269.892.000,00 – Iscr. R.E.A. 1024951 – P.IVA 02133681003 – C.F. 80208450587
Sede Legale: Via Monzambano, 10 – 00185 Roma – Tel. 06 44461 Fax 06 4456224
Sede Compartmentale: Via Nazario Sauro - 85100 Potenza - Tel. 0971.608111 - Fax. 0971.56531
Pec anas.basilicata@postacert.stradeanas.it

Compartimento della Viabilità per la Basilicata

BANDO DI GARA PZLAV055-14

SEZIONE I: AMMINISTRAZIONE AGGIUDICATRICE

I.1) DENOMINAZIONE, INDIRIZZI E PUNTI DI CONTATTO

Denominazione ufficiale: ANAS S.p.A. – Compartimento della Viabilità della Basilicata, Via Nazario Sauro – 85100 Potenza

Punti di contatto: Ufficio Gare e Contratti – Tel 0971/608259 fax 0971/608245

Indirizzo internet: www.stradeanas.it

Posta elettronica certificata (PEC): PZ-GareContr@postacert.stradeanas.it

Ulteriori informazioni sono disponibili presso: i punti di contatto sopra indicati.

Le offerte vanno inviate a: i punti di contatto sopra indicati.

I.2) TIPO DI AMMINISTRAZIONE AGGIUDICATRICE E PRINCIPALI SETTORI DI ATTIVITÀ:

Organismo di Diritto Pubblico - Realizzazione di infrastrutture stradali

SEZIONE II: OGGETTO DELL'APPALTO

II.1) DESCRIZIONE

II.1.1) Denominazione conferita all'appalto dall'amministrazione aggiudicatrice:

PZLAV055-14 – CIG 587191056B

II.1.2) Tipo di appalto e luogo di esecuzione:

Lavori di esecuzione, ai sensi degli artt. 53, comma 2, lett. a), 54 e 55, comma 5, del D. Lgs.

163/06 e ss.mm.ii..

Luogo principale dei lavori: Provincia di Potenza

II.1.3) L'avviso riguarda: un appalto pubblico

II.1.4) Breve descrizione dell'appalto: SS. RACCORDO AUTOSTRADALE "Sicignano - Potenza"

LAVORI PER IL COMPLETAMENTO DELLA MANUTENZIONE STRAORDINARIA PER IL RIPRISTINO STRUTTURALE DEGLI IMPALCATI DEL VIADOTTO "MARMO", "TORRE I", "TORRE II" IN CARREGGIATA NORD E SUD.

CUP F33D13001190001 – CIG 587191056B - PROGETTO N. 4222 DEL 02/09/2013 – DETERMINA A CONTRARRE N. CPZ-0016082-I DEL 16/07/2014 - contributo Autorità di Vigilanza € 200,00= (pena l'esclusione dalla gara produrre, con la documentazione di gara, attestazione di versamento).

II.1.5) CPV 45220000-5

II.1.6) L'appalto rientra nel campo di applicazione dell'accordo sugli appalti pubblici (AAP): SI

II.1.7) Divisione in lotti: NO



Certificato ISO 9001:2008 rilasciato da TÜV SÜD

ANAS S.p.A



Prot. CPZ-0019801-P del 05/09/2014



II.1.8) Ammissibilità di varianti: NO

II.2) QUANTITATIVO O ENTITÀ DELL'APPALTO

II.2.1) Quantitativo o entità totale

Importo complessivo dell'appalto è pari ad € 10.374.039,16= così composto: € 10.116.938,93 per lavori ed € 257.100,23= per oneri relativi alla sicurezza non assoggettabili a ribasso.

Categoria prevalente:

OG3 importo: € 5.693.820,75 Classifica V (quinta)

Ulteriori categorie:

OS11 importo: € 2.557.754,92 Classifica IV - subappaltabile solo nei limiti del 30%

OS 23 importo: € 1.462.346,04 Classifica III bis - subappaltabile

OS 12 A importo: € 601.081,48 Classifica II - subappaltabile

OS 10 importo: € 59.035,97 Classifica I ovvero possesso dei requisiti di cui all'art. 90 del

D.P.R. 207/2010 - subappaltabile

Natura ed entità delle prestazioni

Lavori a misura: € 276.921,62=

Lavori a corpo : € 9.840.017,31=

Oneri per la sicurezza: € 257.100,23=

Per le classi di importo e le categorie di lavorazioni richiamate nel presente paragrafo, si fa riferimento al Regolamento di esecuzione ed attuazione del D. Lgs. 163/06 e ss.mm.ii. sul sistema di qualificazione degli esecutori dei lavori pubblici, approvato con D.P.R. n. 207/2010 e ss.mm.ii..

II.2.2) Opzioni: NO

II.3) DURATA DELL'APPALTO O TERMINE DI ESECUZIONE

760 giorni, (comprensivi di giorni 100 per andamento stagionale sfavorevole).

SEZIONE III: INFORMAZIONI DI CARATTERE GIURIDICO, ECONOMICO, FINANZIARIO E TECNICO

III.1) CONDIZIONI RELATIVE ALL'APPALTO

III.1.1) Cauzioni e garanzie richieste

All'atto della presentazione dell'offerta economica, il concorrente dovrà prestare cauzione provvisoria pari al 2% dell'importo complessivo posto a base di gara, costituita ai sensi dell'art. 75 del D.Lgs.163/06 e ss.mm.ii. e



secondo le modalità di cui al **Disciplinare di gara**. La garanzia fideiussoria è posta anche a copertura della sanzione pecuniaria di cui agli artt. 38, comma 2 bis e 46, comma 1 ter del D. L.vo 163/2006, come introdotti dall'art. 39, comma 1 del D. L. 90/2014 pari all' 1 ‰ del valore della gara. All'atto del contratto l'aggiudicatario deve prestare cauzione definitiva e polizze assicurative costituite ai sensi degli artt. 113 e 129 del D.Lgs 163/06 e ss.mm.ii. e secondo le modalità di cui ai documenti di gara.

III.1.2) Principali modalità di finanziamento e di pagamento e/o riferimenti alle disposizioni applicabili

in materia

L'Appalto è finanziato con i fondi di bilancio dell'ANAS Spa e sarà escripto con RISERVA DI

AGGIUDICAZIONE.

per i lavori di cui al presente bando trova applicazione l'articolo 26 *ter* del D.L. 69/2013 convertito con modificazioni dalla legge n. 98 del 09/08/2013;

Pagamenti in acconto al raggiungimento della cifra netta per lavori pari a € 700.000,00

III.1.3) Forma giuridica che dovrà assumere il raggruppamento di operatori economici

aggiudicatario dell'appalto.

Sono ammessi a partecipare alla gara tutti i soggetti di cui all'art. 34 del D. Lgs. 163/06 e ss.mm.ii., nel rispetto delle prescrizioni poste dagli artt. 35, 36 e 37 del D. Lgs. 163/06 e ss.mm.ii..

III.1.4) Altre condizioni particolari cui è soggetta la realizzazione dell'appalto: NO

III.2) CONDIZIONI DI PARTECIPAZIONE

III.2.1) Situazione personale degli operatori, inclusi i requisiti relativi all'iscrizione nell'albo

professionale o nel registro commerciale.

Si richiedono a **pena di esclusione**, con le modalità specificate nel **Disciplinare di gara**, le dichiarazioni/documentazioni ivi indicate.

III.2.3) Capacità tecnica

Si richiede a **pena di esclusione**, con le modalità specificate nel **Disciplinare di gara**:

a) Attestazione di qualificazione in corso di validità, adeguata per categoria e classifica ai valori dell'appalto da aggiudicare, rilasciata da una S.O.A. appositamente autorizzata.

III.2.4) Appalti riservati: NO

SEZIONE IV: PROCEDURA

IV.1) TIPO DI PROCEDURA

Aperta ex art. 55, comma 5, del D. Lgs. 163/06 e ss.mm.ii.



IV.1.2) Limiti al numero di operatori che saranno invitati a presentare un'offerta: NO

IV.2.1) CRITERI DI AGGIUDICAZIONE

Prezzo più basso inferiore a quello posto a base di gara determinato mediante offerta a prezzi unitari, ai sensi degli articoli 81 e 82, comma 3 del D. Lgs. 163/06 e ss.mm.ii.

L'ANAS valuterà la congruità delle offerte anormalmente basse secondo i principi ed il procedimento di cui agli artt. da 86 a 89 del D. Lgs. n. 163/06 e ss.mm.ii., anche con riferimento a quanto previsto dal comma 3 bis dell'art. 86 e dal comma 4 bis dell'art. 87 del medesimo decreto relativamente ai costi relativi alla sicurezza da rischio specifico (o aziendali).

L'ANAS si riserva espressamente di avvalersi della facoltà di cui all'art. 88 comma 7, 2° capoverso, del D. Lgs. n. 163/06 e ss.mm.ii.

Le modalità di presentazione delle giustificazioni saranno precisate nel **Disciplinare di gara**.

IV.3) INFORMAZIONI DI CARATTERE AMMINISTRATIVO

IV.3.1) Numero di riferimento attribuito al dossier dall'amministrazione aggiudicatrice:

PZ LAV055-14 CIG 587191056B

IV.3.2) Pubblicazioni precedenti relative allo stesso appalto: NO

IV.3.3) Condizioni per ottenere il Capitolato Speciale di Appalto e la documentazione complementare

Il disciplinare di gara contenente le norme integrative del presente bando relative alle modalità di partecipazione alla gara, alle modalità di compilazione e presentazione dell'offerta, ai documenti da presentare a corredo della stessa ed alle procedure di aggiudicazione dell'appalto nonché gli elaborati progettuali: Capitolato speciale d'appalto, elenco prezzi unitari, computo metrico estimativo, stima, PSC e stima costi sicurezza, linee Guida ANAS (Regolamento) per la gestione rifiuti a carico degli aggiudicatari di appalti e servizi – che costituiscono parte integrante e sostanziale del presente bando potranno essere acquistati presso l'Eliografia KARTOS di Giacummo Maria Pia, corso Garibaldi 69 - 85100 Potenza - tel. 0971/22509. A tal fine gli interessati ne dovranno fare prenotazione a mezzo fax inviato 48 ore prima della data di ritiro o spedizione. E' possibile visionare i suddetti atti presso l'ufficio Gare e Contratti del Compartimento ANAS S.p.A. della Basilicata con sede in via Nazario Sauro – 85100 Potenza, dalle ore 10,00 alle ore 13,00 e dalle ore 15,00 alle ore 16,00 nei giorni di Martedì, Mercoledì e Giovedì.

A norma dell'articolo 119 comma 4 del DPR 207/2010, gli operatori economici interessati possono ritirare copia della lista delle lavorazioni e forniture prevista per l'esecuzione dell'opera e dei lavori presso i punti di contatto indicati al punto I.1 del presente bando di gara negli orari di apertura al pubblico.

IV.3.4) Termine per il ricevimento delle offerte



Le offerte, corredate dalla documentazione richiesta, dovranno pervenire, **a pena di esclusione**, entro le ore **12:00** del giorno **04 NOVEMBRE 2014**.

IV.3.6) Lingua utilizzabile per la presentazione delle offerte

Italiana

IV.3.7) Periodo minimo durante il quale l'offerente è vincolato alla propria offerta

180 giorni dal termine ultimo per il ricevimento delle offerte, salvo l'esercizio da parte dell'Amministrazione aggiudicatrice della facoltà di cui all'art. 11, comma 6, del D. Lgs. 163/06 e ss.mm.ii.

IV.3.8) Modalità di apertura delle offerte

Apertura offerte: prima seduta pubblica alle ore **09:00** del giorno **05 NOVEMBRE 2014** Ulteriori sedute verranno stabilite volta per volta. Luogo: Anas S.p.A Compartimento della viabilità per la Basilicata con sede in Potenza
ammesse ad assistere all'apertura delle offerte:

Chiunque può presenziare allo svolgimento della gara, ma soltanto i titolari o i rappresentanti legali dei concorrenti, o persone munite di procura dei medesimi, potranno effettuare dichiarazioni a verbale.

SEZIONE VI: ALTRE INFORMAZIONI

VI.1) TRATTASI DI UN APPALTO PERIODICO: NO

**VI.2) APPALTO CONNESSO AD UN PROGETTO / PROGRAMMA FINANZIATO DAI FONDI
COMUNITARI: NO**

VI.3) INFORMAZIONI COMPLEMENTARI

a) **A pena di esclusione**, la documentazione richiesta dovrà pervenire tramite servizio postale, corriere o agenzia di recapito autorizzata o mediante autoprestazione, all'indirizzo indicato al punto I.1) entro il termine di cui al punto IV.3.4) e dovrà essere inserita in plico sigillato, controfirmato dal partecipante sui lembi di chiusura e recante all'esterno il nominativo del mittente oltre che il relativo indirizzo, recapito telefonico, fax, indirizzo di posta elettronica e partita I.V.A. e oggetto della gara, nonché la dicitura: **"Unità Gare e Contratti - Servizio Gare – Gara PZLAV55-14"**.

Il recapito del plico rimane ad esclusivo rischio del mittente ove, per qualsiasi motivo anche di forza maggiore, non giungesse a destinazione in tempo utile.

Ai fini dell'accertamento del rispetto del termine perentorio di ricezione delle offerte, farà fede



unicamente il timbro con l'attestazione del giorno e dell'ora di arrivo apposto sul plico dagli addetti all'Ufficio del protocollo.

- b) L'offerta e tutta la documentazione da produrre deve essere in lingua italiana o corredata da traduzione giurata. Gli importi dichiarati da imprese stabilite in Stati diversi dall'Italia, di cui all'art. 47, comma 1, del D. Lgs 163/06 e ss.mm.ii., qualora espressi in altra valuta, dovranno essere convertiti in euro.
- c) Contestualmente all'offerta dovranno indicarsi le opere che si intendono subappaltare ai sensi dell'art. 118 del D. Lgs. 163/06 e ss.mm.ii.. Ai sensi del comma 3 dell'art. 118 del D. Lgs. 163/06 e ss.mm.ii., è fatto obbligo agli affidatari di trasmettere, entro venti giorni dalla data di ciascun pagamento effettuato nei loro confronti, copia delle fatture quietanzate relative ai pagamenti corrisposti al subappaltatore o cottimista, con l'indicazione delle ritenute di garanzia effettuate.
- d) In caso di avvalimento il concorrente dovrà allegare quanto richiesto dall'art. 49, comma 2, del D. Lgs. 163/06 e ss.mm.ii.

A pena di esclusione il soggetto ausiliario dovrà rendere le dichiarazioni concernenti il possesso dei requisiti generali di cui all'art. 38 del D. Lgs. 163/2006 e ss.mm.ii. Le predette dichiarazioni dovranno essere rese con le medesime modalità prescritte per il concorrente.

- e) La stipula del contratto avverrà entro 90 giorni dal verificarsi delle condizioni di legge.
- f) Qualora, nella gara, venga presentata una sola offerta valida, ANAS S.p.A. si riserva ai sensi dell'art. 55, comma 4, del D. Lgs. 163/06 e ss.mm.ii. di procedere comunque all'aggiudicazione sempre che l'offerta stessa sia, a suo insindacabile giudizio, ritenuta idonea e conveniente.
- g) Il presente bando non vincola l'ANAS S.p.A. né all'espletamento della gara, né alla diramazione degli inviti, né alla successiva aggiudicazione. L'ANAS S.p.A si riserva espressamente la possibilità di annullare la gara o di modificarne o rinviarne i termini in qualsiasi momento e a suo insindacabile giudizio, senza che i candidati possano avanzare pretese di qualsiasi genere e natura. L'aggiudicazione definitiva, subordinata altresì al concretizzarsi di tutti i presupposti, di qualsivoglia natura ivi compresi quelli connessi al totale finanziamento dell'appalto, di legge, di regolamento e del procedimento concorsuale propedeutici all'espletamento della prestazione, non è impegnativa per l'ANAS S.p.A e non dà diritto alla formalizzazione del contratto od a qualsivoglia rivendicazione, pretesa, aspettativa o richiesta di sorta da parte dei concorrenti e dell'aggiudicatario.
- h) Ai sensi dell'art. 13 del D. Lgs. n. 196/03 si informa che i dati comunicati dai Concorrenti verranno



utilizzati solo per le finalità connesse all'espletamento della procedura di gara e verranno comunque trattati in modo tale da garantire la riservatezza e la sicurezza degli stessi.

j) Il contratto sarà sottoscritto mediante firma digitale, presso notaio di fiducia dell'Amministrazione aggiudicatrice; sono a carico dell'impresa aggiudicataria le spese di contratto e tutti gli oneri connessi alla relativa stipula compresi quelli tributari.

k) In ossequio alla vigente normativa le spese per la pubblicazione del bando e dell'esito di gara sui quotidiani sono rimborsate alla Stazione appaltante dall'aggiudicatario dell'appalto entro 60 giorni dall'aggiudicazione definitiva. Le spese, presuntivamente, ammontano ad €. 20.000,00 (euro ventimila) oltre IVA. ANAS fatturerà l'importo che dovrà essere rimborsato dall'aggiudicatario mediante accredito sul conto corrente dell'ANAS SPA presso BANCA NAZIONALE DEL LAVORO SPA- FILIALE DI ROMA - CODICE IBAN: IT 77 P 01005 03200 000000004758.=

l) Per tutto quanto non espressamente dichiarato nel presente bando si fa riferimento ai documenti contrattuali posti a base di gara, al D. Lgs. 163/06 e ss.mm.ii. e al D.P.R. 207/2010 e ss.mm.ii. nonché ad ogni altra disposizione legislativa e regolamentare vigente, in quanto applicabile.

VI.4) PROCEDURE DI RICORSO

VI.4.1) Organismo responsabile delle procedure di ricorso

Denominazione ufficiale: Tribunale Amministrativo Regionale del Lazio

Indirizzo postale: Via Flaminia, 189; Città: Roma; Codice postale: 00196 - Paese: Italia.

VI.4.2) Presentazione di ricorso

Entro 30 gg. dalla pubblicazione o dalla notifica o dalla conoscenza certa, acquisita tramite altra forma, dell'atto da impugnare.

VII) DATA DI SPEDIZIONE DEL PRESENTE AVVISO

Data di spedizione alla GUUE ...05-09-2014

IL CAPO COMPARTIMENTO
Ing Francesco CAPORASO

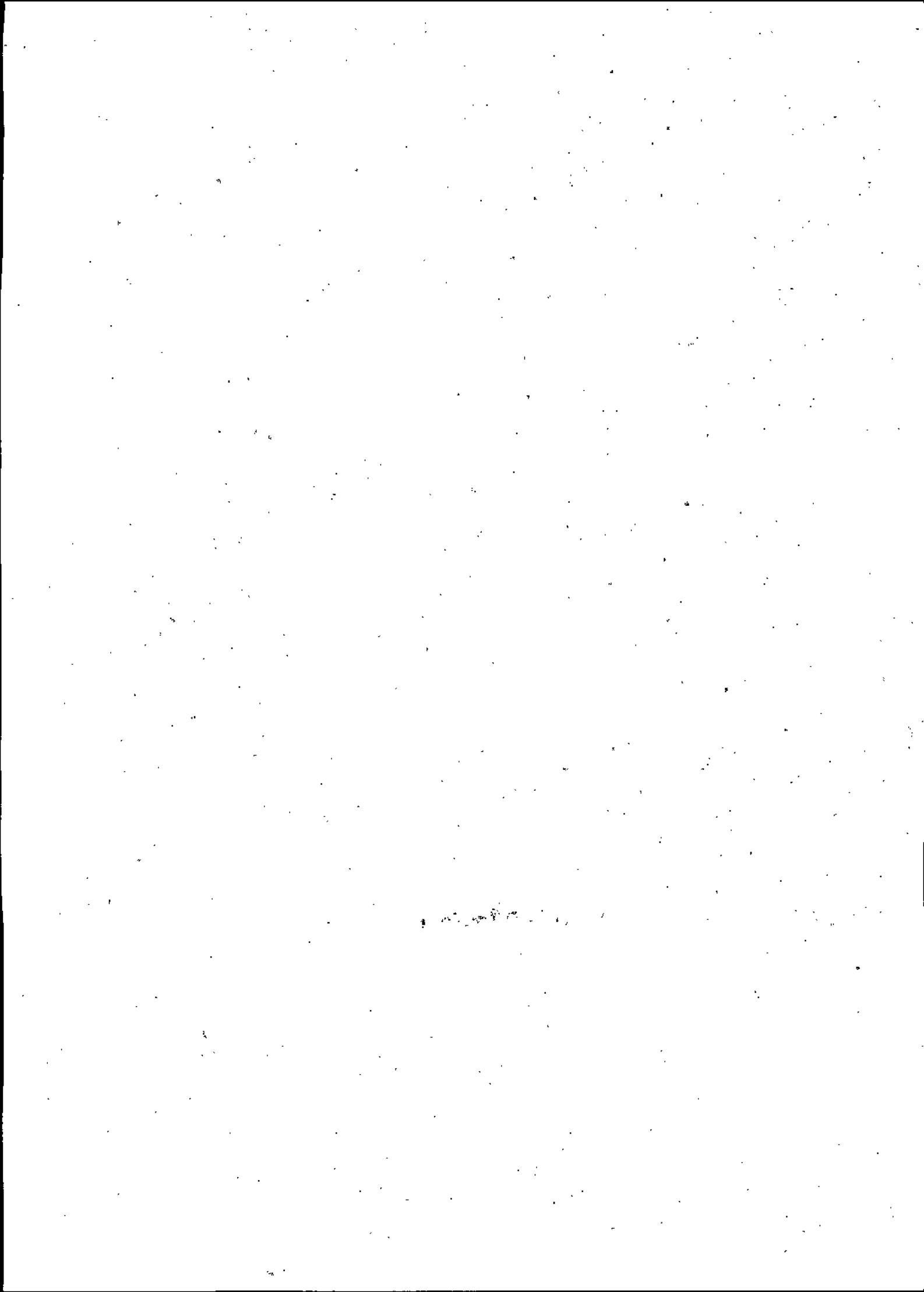

DISCIPLINARE DI GARA

TIPO DI PROCEDURA:	<i>Aperta</i>
CRITERIO DI AGGIUDICAZIONE:	<i>Massimo ribasso con offerta a prezzi unitari</i>
RIFERIMENTO NORMATIVO:	<i>D.Lgs. 163/2006 e ss.mm.ii. – D.P.R. n. 207/2010 e ss.mm.ii.</i>

OGGETTO: Disciplinare di gara relativo alla procedura aperta: **PZLAV055-14** CIG 587191056B, ai sensi dell'art. 53, comma 2, lett. a), 54 e 55, comma 5, del D.Lgs. 163/06 e ss.mm.ii., per l'appalto dell'esecuzione dell'opera di seguito descritta:
SS. RACCORDO AUTOSTRADALE " Sicignano - Potenza" LAVORI PER IL COMPLETAMENTO DELLA MANUTENZIONE STRAORDINARIA PER IL RIPRISTINO STRUTTURALE DEGLI IMPALCATI DEL VIADOTTO "MARMO", "TORRE I", "TORRE II" IN CARREGGIATA NORD E SUD. CUP F33D13001190001. – CIG 587191056B - PROGETTO N. 4222 DEL 02/09/2013 – DETERMINA A CONTRARRE N. CPZ-0016082-I DEL 16/07/2014 da aggiudicarsi con il criterio del prezzo più basso. **10.374.039,16=** così composto: € **10.116.938,93** per lavori da eseguire e € **257.100,23=** per oneri relativi alla sicurezza non assoggettabili a ribasso.

Modalità di presentazione e criteri di ammissibilità delle offerte

I plichi, **pena l'esclusione** dalla gara, devono pervenire **esclusivamente nei seguenti modi:**

- 1) **tramite raccomandata/posta celere del servizio postale delle POSTE ITALIANE**
- 2) **tramite corrieri o agenzie di recapito autorizzati.**
- 3) **tramite "autoprestazione".**

I plichi, **pena l'esclusione** dalla stessa, devono pervenire entro e non oltre le **ore 12:00** del giorno **04/11/2014** al seguente indirizzo: ANAS S.p.A. Compartimento della Viabilità per la Basilicata con sede in via Nazario Sauro – 85100 Potenza

La consegna dei plichi è totalmente a rischio del mittente, intendendosi questa Società esonerata da ogni responsabilità, anche derivante da causa di forza maggiore, qualora i plichi non giungessero a destinazione in tempo utile o in modo difforme rispetto a quanto prescritto dal capoverso che segue.

I plichi devono essere idoneamente sigillati con bolli di ceralacca o con altro mezzo idoneo a garantirne la sicurezza e l'inviolabilità, non trasparenti e controfirmati sui lembi di chiusura, dal titolare o rappresentante legale dell'impresa e devono recare all'esterno – oltre all'esatta indicazione della ragione sociale del mittente (se si tratta di riunione temporanea specificare tutte le imprese che la compongono) ed all'indirizzo dello stesso – il numero di telefono e fax, il **numero di GARA**, l'oggetto della GARA, l'importo della stessa, il numero del codice fiscale, la partita IVA dell'impresa concorrente, la PEC, il giorno e l'ora dell'espletamento della medesima gara. In caso di avvalimento dovrà essere riportato sul plico la denominazione dell'impresa ausiliaria e l'indicazione "AVVALIMENTO").

I plichi devono contenere - **a pena di esclusione** - al loro interno **DUE buste non trasparenti**, ciascuna delle quali sigillate con bolli di ceralacca o con altro mezzo idoneo a garantirne la sicurezza e l'inviolabilità, controfirmate sui lembi di chiusura dal titolare o rappresentante legale dell'impresa.

La prima busta contenente la documentazione amministrativa dovrà riportare all'esterno la ragione sociale del concorrente, l'indicazione del numero di gara e la dicitura "Busta A - DOCUMENTAZIONE AMMINISTRATIVA";

La seconda busta, contenente l'offerta economica, dovrà riportare all'esterno la ragione sociale del concorrente, l'indicazione del numero di gara e la dicitura "Busta B - OFFERTA ECONOMICA".

La mancanza di una delle due buste o l'inserimento anche casuale dell'una nell'altra, determina l'esclusione dalla gara.

Nella "BUSTA A" devono essere inseriti, a pena di esclusione, i seguenti documenti:

1)- DOMANDA DI AMMISSIONE ALLA GARA E DICHIARAZIONE resa ai sensi del D.P.R. 445/2000 e redatta secondo lo schema riportato nel presente bando di gara, (allegato A), sottoscritta dal legale rappresentante del concorrente (nel caso di concorrente costituito da associazione temporanea o consorzio non ancora costituito, la dichiarazione deve essere sottoscritta, pena l'esclusione dalla gara, da tutti i soggetti che costituiranno la predetta associazione o consorzio, la dichiarazione può essere sottoscritta anche da un procuratore del legale rappresentante ed in tal caso va trasmessa la relativa procura) nella quale indicherà specificatamente, di non trovarsi nelle condizioni previste nell'art. 38 del Decreto.

Si precisa che ai sensi dell'art. 74, comma 3, del Decreto, l'utilizzo dell'allegato schema non è obbligatorio a pena di esclusione dalla gara, a condizione che siano ugualmente trasmesse tutte le dichiarazioni in esso richieste. Qualora le informazioni rese dall'impresa partecipante dovessero risultare non veritiere, l'Amministrazione appaltante provvederà ad escludere l'impresa dalla gara, riservandosi ogni ulteriore e consequenziale provvedimento.

2)- DICHIARAZIONE SOSTITUTIVA DELL'ATTESTAZIONE SOA rilasciata/e da società di attestazione (SOA) di cui al D.P.R. 207/20100 regolarmente autorizzata, in corso di validità che documenti il possesso della qualificazione in categorie e classifiche adeguate ai lavori da assumere (o fotocopia sottoscritta dal legale rappresentante ed accompagnata da copia del documento di identità dello stesso) o, nel caso di concorrenti costituiti da imprese associate o da associarsi, più autocertificazioni di attestazioni (o fotocopie sottoscritte dai legali rappresentanti ed accompagnate da copie dei documenti di identità degli stessi);;

3)- ATTESTAZIONE VERSAMENTO CONTRIBUTO ALL'AUTORITA' Il versamento, dell'importo specificato al punto II. 1.1), deve essere effettuato secondo le modalità previste dall'Avviso dell'Autorità di Vigilanza del 04/08/2014. All'offerta dovrà essere allegata, pena l'esclusione, la ricevuta di pagamento *on-line* oppure lo scontrino Lottomatica in originale.

4)- CAUZIONE PROVVISORIA pari al 2% dell'importo dei servizi (art. 75 del Decreto) con validità non inferiore a 180 giorni dalla presentazione dell'offerta, costituita mediante fidejussione bancaria, rilasciata da Azienda di Credito autorizzata a norma di legge, polizza assicurativa rilasciata da imprese di assicurazione autorizzata all'esercizio del ramo cauzioni o fidejussione rilasciata dagli intermediari finanziari iscritti nell'elenco speciale di cui all'art. 107 del D.L. 385/93.

Le sottoscrizioni dei soggetti rappresentanti gli enti fidejussori dovranno essere legalizzate, esclusivamente a mezzo di Notaio con espressa attestazione circa il possesso dei necessari poteri di firma (pena l'esclusione).

La cauzione provvisoria, in caso di ATI dovrà essere intestata a tutte le Ditte facenti parte dell'ATI stessa (pena l'esclusione). I concorrenti in possesso della certificazione di qualità usufruiscono della riduzione del 50% dell'importo della cauzione provvisoria e definitiva in caso di aggiudicazione, ai sensi dell'art. 40, comma 7 del Decreto. Si precisa che in caso di A.T.I. la riduzione della garanzia sarà

possibile solo se tutte le imprese sono certificate. Le polizze dovranno essere redatte in conformità al D.M. 123/2004.

Le Fidejussioni bancarie e le polizze assicurative dovranno prevedere espressamente, pena l'esclusione, ai sensi dell'art. 75, comma 4, la rinuncia al beneficio della preventiva escussione del debitore principale, la rinuncia all'eccezione di cui all'art.1957, comma 2, del c.c., nonché l'operatività della garanzia medesima entro 15 giorni, a semplice ricerca scritta della stazione appaltante.

A norma del comma 8 del medesimo articolo 75, l'offerta è altresì corredata, a pena di esclusione, dell'impegno di un fideiussore a rilasciare la garanzia fidejussoria per l'esecuzione del contratto, di cui all'art. 113 del Decreto, qualora l'offerente risultasse affidatario. In particolare, la cauzione provvisoria di cui all'art. 75 del D.L.vo 163/2006 dovrà riportare la clausola in base alla quale la garanzia fideiussoria è posta anche a copertura della sanzione pecuniaria di cui agli artt. 38, comma 2 bis e 46, comma 1 ter del D. L.vo 163/2006, come introdotti dall'art. 39, comma 1 del D. L. 90/2014.

5)- AUTOCERTIFICAZIONE O DICHIARAZIONE SOSTITUTIVA DEL CASELLARIO GIUDIZIALE E DEI CARICHI PENDENTI per ciascuno dei soggetti indicati dall'art. 38, comma 1, lettera b), e c) redatta secondo lo schema allegato al presente bando di gara (all. A¹).

Nella "BUSTA B - OFFERTA ECONOMICA" deve essere contenuta esclusivamente ed a pena di esclusione :

6)- L'OFFERTA deve contenere, a pena di esclusione, l'offerta relativa al prezzo, in conformità a quanto previsto dagli atti della presente procedura concorsuale, nelle forme e con le modalità appresso indicate.

L'offerta dovrà essere redatta utilizzando il relativo schema di "LISTA DELLE LAVORAZIONI E FORNITURE" e denominata anche "Lista Prezzi".

La "Lista Prezzi" è composta da sette colonne. Nella prima colonna è riportato il numero di riferimento dell'elenco delle descrizioni sintetica delle lavorazioni e forniture previste in progetto, nella seconda colonna è riportata la descrizione sintetica delle lavorazioni e forniture, nella terza colonna sono riportate le unità di misura, nella quarta colonna è riportato il quantitativo previsto per ogni voce. I contenuti della quinta, della sesta e della settima colonna vanno desunti da quanto qui di seguito riportato.

Ai sensi dell'art. 119 del D.P.R. 207/2010 la "Lista Prezzi", vidimata in ogni suo foglio dal Responsabile del Procedimento, dovrà essere completata dal concorrente con indicazione:

- Dei prezzi unitari, espressi in euro, che il concorrente offre per ogni voce relativa alle varie categorie di lavoro e forniture da indicare in cifre nella quinta colonna ed in lettere nella sesta colonna;
- Dei prodotti da indicare nella settima colonna, risultanti dalla moltiplicazione dei quantitativi indicati nella quarta colonna per i prezzi offerti indicati nella sesta colonna;
- In calce, del prezzo offerto per l'esecuzione dell'opera, indicato in cifre ed in lettere, rappresentato dalla somma dei prodotti di cui al punto precedente. Tale prezzo è da intendersi al netto degli importi, non soggetti al ribasso, relativi agli oneri per l'attuazione del Piano di Sicurezza e Coordinamento;
- In calce, del ribasso percentuale rispetto al prezzo posto a base di gara al netto degli oneri di sicurezza, indicato in cifre e lettere. Tale ribasso è calcolato rapportando il complessivo prezzo offerto, al netto degli oneri di sicurezza, all'importo complessivo posto a base di gara, depurato dagli oneri di sicurezza medesimi. Si segnala che, in caso di discordanza tra quanto espresso in

cifre e quanto espresso in lettere, si procederà ai sensi dell'art. 119, comma 2, del D.P.R. 207/2010 (all'aggiudicazione dell'affidamento in base al ribasso percentuale indicato in lettere).

I prezzi unitari offerti devono essere al netto degli oneri di sicurezza.

L'offerta non potrà presentare correzioni e/o integrazioni che non siano state espressamente confermate e sottoscritte; il concorrente è dunque tenuto, **a pena di esclusione**, ad apporre il proprio timbro e firma in corrispondenza delle correzioni e/o integrazioni. In calce alla "Lista Prezzi" il concorrente dovrà, altresì, trascrivere e sottoscrivere, **a pena di esclusione**, le seguenti dichiarazioni:

"Il sottoscritto concorrente dichiara che:

- *Ha preso atto che l'indicazione delle voci e delle quantità di cui alla lista delle lavorazioni e forniture previste per l'esecuzione dell'appalto, di seguito denominata anche "Lista Prezzi", come eventualmente modificate dallo stesso concorrente, non ha effetto sull'importo complessivo dell'offerta che, seppur determinato attraverso l'applicazione dei prezzi unitari offerti alle quantità delle varie lavorazioni, resta fisso ed invariabile;*
- *L'offerta tiene conto di tutti gli oneri, obblighi e prescrizioni precisati nel Capitolato Speciale di Appalti e nei relativi allegati, compresi gli oneri relativi alle condizioni di lavoro, di previdenza ed assistenza, nonché dei costi relativi alle disposizioni in materia di assicurazioni, di condizioni di lavoro e di previdenza e assistenza in vigore nel luogo dove devono essere eseguiti i lavori;*
- *I costi relativi agli oneri per il Piano di Sicurezza e di Coordinamento, sono da ritenersi totalmente compensati con l'importo indicato dall'amministrazione aggiudicatrice nel Bando di Gara;*
- *Il ribasso riportato in calce all'offerta è stato calcolato sull'importo a base di gara, depurato dagli oneri relativi all'attuazione del Piano di Sicurezza e di Coordinamento;*
- *che l'offerta formulata è ferma, incondizionata, definitiva, vincolante ed irrevocabile, ai sensi dell'art. 1329 cod. civ. e rimarrà valida ed efficace per 180 (centottanta) giorni a partire dalla data di scadenza fissata per la ricezione delle offerte".*
- *"che l'offerta è stata formulata tenendo conto del costo del personale, valutato sulla base dei minimi salariali determinati periodicamente in apposite tabelle del Ministero del lavoro e della previdenza sociale e definiti dalla contrattazione collettiva nazionale di settore tra le organizzazioni sindacali dei lavoratori e le organizzazioni dei datori di lavoro comparativamente più rappresentative sul piano nazionale.*

SOTTOSCRIZIONE DELL'OFFERTA ECONOMICA

L'Offerta Economica, composta dalla "Lista Prezzi", dalle dichiarazioni riportate in calce alla "Lista Prezzi", dovrà essere sottoscritta, **a pena di esclusione**, dal legale rappresentante del concorrente o comunque da soggetto munito di idonei poteri.

A tale riguardo si precisa che ogni pagina dell'Offerta Economica dovrà essere timbrata e siglata mentre l'ultima pagina dovrà essere timbrata e recare la sottoscrizione con firma per esteso.

In caso di raggruppamenti temporanei di imprese, consorzi ordinari o GEIE già costituiti, i documenti ed elaborati costituenti l'Offerta Economica dovranno essere timbrati e sottoscritti dal legale rappresentante, o soggetto munito di idonei poteri, dell'impresa indicata quale capogruppo.

In caso di raggruppamenti temporanei di imprese, consorzi ordinari o GEIE non ancora costituiti i documenti ed elaborati costituenti l'Offerta Economica dovranno essere timbrati e sottoscritti dai legali rappresentanti, ovvero da soggetti muniti di idonei poteri, per ciascuno dei soggetti che partecipano al futuro raggruppamento temporaneo di imprese, consorzio ordinario o GEIE.

Le correzioni e/o integrazioni della "Lista Prezzi", in caso di raggruppamenti temporanei di imprese o consorzi, non ancora costituiti, potranno essere timbrate e sottoscritte dal legale rappresentante, o soggetto munito di idonei poteri, della sola futura mandataria.

In caso di discordanza fra il ribasso espresso in cifre e quello espresso in lettere, sarà valido quello espresso in lettere.

Nel caso di A.T.I. non ancora costituita l'offerta dovrà contenere l'impegno che, in caso di aggiudicazione della gara, le stesse imprese conferiranno mandato collettivo speciale con rappresentanza ad una di esse, indicata come capogruppo la quale stipulerà in nome e per conto proprio e delle mandanti.

Non sono ammesse, a pena esclusione, le offerte condizionate e quelle espresse in modo indeterminato o con riferimento ad offerta relativa ad altro appalto, le offerte in aumento o alla pari, le offerte parziali e/o condizionate e/o limitate.

Le offerte che presentino correzioni non confermate e sottoscritte, per le quali le parole o i numeri che il concorrente intendeva correggere siano illeggibili verranno considerate incomplete e pertanto escluse.

Procedura di aggiudicazione - criteri di ammissibilità – altre informazioni

Nel giorno, nell'ora e nel luogo indicati nel bando, il Presidente della Commissione, accertata la regolare costituzione della Commissione stessa, dichiarerà aperta la gara.

La Commissione procederà, quindi, all'esame dei plichi recanti all'esterno la dicitura richiesta e pervenuti all'indirizzo indicato nel bando.

Procederà poi all'esclusione dal successivo esame dei plichi pervenuti oltre il termine indicato nel bando e dei plichi difformi rispetto a quanto richiesto dal bando stesso e dalle presenti procedure.

Esaurite tali operazioni preliminari la Commissione provvederà ad aprire i plichi ammessi.

Il Presidente procederà all'apertura dei plichi ammessi ed alla verifica della presenza dei 2 (DUE) plichi prescritti e della corretta dicitura all'esterno, ed escluderà i concorrenti i cui plichi risultino pervenuti con modalità difformi da quanto prescritto.

Procederà quindi:

a) all'apertura dei plichi contraddistinti con la dicitura "Busta A – DOCUMENTAZIONE AMMINISTRATIVA" ed alla verifica della correttezza e completezza della documentazione richiesta e, in caso negativo, escluderà il concorrente dalla gara, ammettendo al prosieguo della gara i concorrenti la cui documentazione sia risultata completa e regolare;

b) in caso di partecipazione di consorzi di cui all'art. 34, comma 1 lett. b) e c) del D.lgs n. 163/2006, a verificare che nessuno dei consorziati per i quali il consorzio ha dichiarato di concorrere abbia presentato offerta in qualsiasi altra forma.

La commissione di gara procederà, altresì, nella stessa seduta o in sedute successive riservate, ove necessario, ad una verifica circa il possesso dei requisiti generali e speciali dei concorrenti al fine della loro ammissione alla gara, sulla base delle dichiarazioni da essi presentate e delle documentazioni prodotte, nonché delle risultanze del Casellario dell'Autorità di Vigilanza sui CC.PP. e comunque dalle informazioni in possesso dalla stazione appaltante Anas S.p.A.

La commissione di gara, in caso di esito negativo alla predetta verifica, procederà:

- all'esclusione dalla gara dei concorrenti per i quali non risulti confermato il possesso dei requisiti generali e speciali ed alla comunicazione di quanto avvenuto agli uffici della stazione appaltante cui spetta provvedere all'escussione della cauzione provvisoria, riservandosi di procedere alla segnalazione del fatto all'Autorità per la vigilanza sui Contratti Pubblici ai fini dell'adozione da parte della stessa dei provvedimenti di competenza, nonché all'eventuale applicazione delle norme vigenti in materia di false dichiarazioni.

La Commissione si riserva, inoltre, di procedere ai sensi dell'art. 71 del D.P.R. n. 445/2000, secondo criteri discrezionali, a ulteriori verifiche della veridicità delle dichiarazioni, contenute nella busta della documentazione amministrativa.

Effettuati i predetti adempimenti, il Presidente sempre in seduta pubblica, procederà ad aprire i plichi "B" – OFFERTA ECONOMICA ed a verificare il contenuto delle offerte delle imprese rimaste in gara e le eventuali correzioni apportate dal concorrente e dallo stesso confermate e sottoscritte, escludendo quelle che risultino difformi rispetto a quanto richiesto dalle presenti procedure di gara.

La Commissione di gara procede, poi, alla individuazione delle eventuali offerte anormalmente basse.

Una volta individuate le offerte anomale la Commissione sospende le operazioni di gara e la Stazione Appaltante procede ai sensi dell'art. 87 comma 1 e 88 comma 7. Nello specifico, la Stazione Appaltante richiederà contemporaneamente alle migliori offerte, non oltre la quinta, le giustificazioni relative alle voci di prezzo che concorrono a formare l'importo complessivo posto a base di gara.

I giustificativi dovranno essere trasmessi nei termini stabiliti dalla nota di richiesta in plico sigillato con ceralacca e controfirmato sui lembi di chiusura e recante all'esterno il nominativo del concorrente, oggetto dell'appalto e numero di gara, e riportante la dicitura "BUSTA C – GIUSTIFICATIVI" al seguente indirizzo: ANAS Spa – Compartimento della Viabilità per la Basilicata – Via Nazario Sauro – 85100 Potenza;

La busta "C – GIUSTIFICATIVI" deve contenere, a pena di esclusione giustificazioni che possono riguardare:

l'economia del procedimento di costruzione, le soluzioni tecniche adottate, le condizioni eccezionalmente favorevoli di cui dispone l'offerente per eseguire i lavori, il rispetto delle norme vigenti in tema di sicurezza e condizioni di lavoro, il costo del lavoro come determinato periodicamente in apposite tabelle dal Ministro del lavoro e delle politiche sociali. Tali giustificazioni devono essere prodotte in relazione alle voci di prezzo che concorrono a formare l'importo complessivo dell'appalto posto a base di gara.

La mancata presentazione nei termini di tale busta, sigillata e controfirmata sui lembi, determina l'esclusione dalla gara. La Commissione di gara – dopo la conclusione del sub-procedimento per la verifica delle offerte anomale, effettuata con il supporto degli organi tecnici dell'ANAS – procederà, in una successiva seduta di gara, all'aggiudicazione provvisoria dei lavori in oggetto.

Il procedimento di valutazione dell'offerta anomala avverrà conformemente ai termini e alle prescrizioni di cui agli articoli 87, 88, 89 del D.Lgs. 163/2006 e ss.mm.ii..

Si precisa che non sono ammesse giustificazioni in relazione a trattamenti salariali minimi inderogabili, stabiliti dalla legge o da fonti autorizzate dalla legge, né in relazione agli oneri di sicurezza per i quali non è ammesso ribasso d'asta in conformità dell'art. 131 del D.Lgs. 163/06 e ss.mm.ii..

CRITERI A BASE DEL SUB - PROCEDIMENTO DI VERIFICA DELL'ANOMALIA

Analisi

Per la redazione delle analisi dei prezzi che concorrono a formare l'importo complessivo offerto è consentita la compilazione degli schemi di analisi su modelli elaborati dal Concorrente

Mano d'opera

Il costo della mano d'opera deve essere determinato, ai sensi dell'art.82, comma 3-bis del D.Lgs 163/2006 e ss.mm.ii., sulla base dei minimi salariali definiti dalla contrattazione collettiva nazionale di settore tra le organizzazioni sindacali dei lavoratori e le organizzazioni dei datori di lavoro comparativamente più rappresentative sul piano nazionale, delle voci retributive previste dalla contrattazione integrativa di secondo livello e delle misure di adempimento alle disposizioni in materia di salute e sicurezza nei luoghi di lavoro.

Il ricorso eventuale alle misure a sostegno dell'occupazione previste dall'art. 8 del D. L. 138/2011, convertito con modificazioni nella legge 14/09/2011, n. 148, e da ogni altra eventuale normativa di favore dovrà essere specificatamente documentato.

Qualora necessario, le voci di costo dovranno essere integrate, a cura del Concorrente, con il prospetto di calcolo delle maggiorazioni del costo orario da applicare alle singole lavorazioni, in conformità alle eventuali previsioni contrattuali.

Nel caso si intenda utilizzare mano d'opera proveniente da altre Province, rispetto a quella in cui l'opera deve essere realizzata, i costi dovranno essere integrati della indennità di trasferta, secondo quanto indicato nei listini ufficiali di riferimento.

Materiali

Il costo dei materiali può essere determinato sulla base dell'ultima "Tabella dei Prezzi" emessa dal SITT - Settore Infrastrutture - della Regione Basilicata o dell'ultimo Listino Prezzi Ufficiale della Regione interessata dai lavori, di cui dovrà essere allegata copia semplice. Tali prezzi sono da considerarsi come fonte ufficiale dei prezzi medi di mercato e pertanto, qualora adottati, già attendibili senza necessità di ulteriori giustificazioni.

Di converso, nel caso in cui il Concorrente sia in grado di offrire prezzi più competitivi per i suddetti materiali, dovrà fornire, nella busta "GIUSTIFICAZIONI", ragionevoli dimostrazioni (ad es. offerte commerciali) delle particolari condizioni di cui gode e che gli consentono di approvvigionarsi del materiale ad un prezzo più basso di quello corrente di mercato.

In presenza di materiali non inseriti nella "Tabella dei Prezzi", il Concorrente deve fornire in originale o in copia conforme - inserendoli nella busta "GIUSTIFICAZIONI" - i contratti di fornitura già stipulati per i lavori in oggetto, ovvero i contratti preliminari di futura vendita o coltivazione di cave ovvero corrispondenza commerciale **anch'essa in originale** e sottoscritta tra le parti.

Tutti gli atti prodotti devono essere privi di correzioni e devono riportare la quantità della fornitura assunta; devono essere, altresì, impegnativi e vincolanti per il fornitore per tutta la durata dell'appalto, anche se riferiti a prezzi controllati e quindi suscettibili di variazioni.

Riguardo il costo degli inerti, l'offerta dovrà, in ogni caso, tenere conto ed evidenziare il costo di

escavazione, carico, stoccaggio, trasporto, scarico, prove e sondaggi, nonché di tutti i costi propedeutici e correlati.

Qualora il Concorrente si dovesse trovare in possesso di scorte d'inerti e/o di materiali disponibili in magazzino, non utilizzati in lavori precedenti, la particolare situazione dovrà essere opportunamente documentata con una copia anche semplice degli atti contabili che attestino l'effettiva esistenza di tali scorte, sia per quantità che per qualità.

Si precisa che, qualora tra gli schemi di analisi da compilare dovesse essere compreso anche lo schema di analisi relativo alla "Fornitura di materiale da cava di prestito", il Concorrente dovrà riportare tra le varie indicazioni quella relativa alla distanza della/e cava/e da esso Concorrente reperita/e, e fornire, nella busta "GIUSTIFICAZIONI", ogni documento in originale o in copia conforme, atto a provare la disponibilità della cava stessa, la capacità estrattiva e la qualità dei materiali nonché le autorizzazioni e le relative licenze di esercizio.

In modo analogo, dovrà essere documentata la disponibilità delle discariche destinate a ricevere i materiali di risulta e/o delle discariche autorizzate a smaltire i materiali inquinanti, nonché il costo di sistemazione degli stessi e delle relative indennità, anche di natura fiscale.

In caso di aggiudicazione, qualora si accertasse l'insufficienza e/o impossibilità, comunque motivata, di utilizzare le cave indicate, l'Affidatario dovrà farsi carico di acquisire, in ogni caso, le cave necessarie per la realizzazione dei lavori, con ogni onere a suo carico ivi compresa la eventuale maggiore o diversa distanza dal cantiere.

La documentazione suindicata dovrà essere accompagnata da ogni autorizzazione, licenza, concessione o nulla osta statale, regionale o locale per la coltivazione delle cave e la stessa dovrà essere fornita in originale o in copia autenticata.

Mezzi d'opera ed impianti e subappalti

Per i mezzi d'opera, impianti, macchinari e attrezzature di cantiere deve essere fornita nella busta "GIUSTIFICAZIONI" copia semplice del "Registro dei beni ammortizzabili" (aggiornato all'ultimo bilancio utile depositato). Nel detto registro dovrà risultare evidenziato il valore d'acquisto del mezzo, ovvero impianto, che si intende utilizzare, il valore residuo da ammortizzare ed il costo di ammortamento annuale fiscalmente ammesso.

Per tutti i mezzi d'opera, impianti e macchinari, il cui possesso è certificato dal detto libro, il Concorrente dovrà fornire - nella medesima busta "GIUSTIFICAZIONI" - anche le sotto analisi comprensive della spesa fissa dell'operatore e dei costi di manutenzione ordinaria e straordinaria, dei ricambi, dell'energia, dei carburanti e lubrificanti, dei bolli di circolazione e/o delle assicurazioni e quanto altro indispensabile per il funzionamento degli stessi. Nelle analisi e sotto analisi, dovrà essere posto in chiaro il riferimento al mezzo d'opera indicandone la posizione nel "Registro dei beni ammortizzabili" nonché, nel caso di nolo, nei relativi contratti/offerte.

Si precisa che qualora il Concorrente ricorra al nolo a caldo di macchinari e/o impianti deve fornire la

stessa documentazione richiesta in caso di subappalto.

Qualora viceversa il Concorrente ricorra al nolo a freddo, lo stesso avrà cura di presentare ogni elemento utile per la individuazione del costo esposto nel contratto d'uso.

Il Concorrente dovrà indicare le categorie dei lavori che si intendono subappaltare con le relative quantità.

Trasporti

Il costo dei trasporti da e per il cantiere, eventualmente compreso negli schemi di analisi, dovrà essere documentato dal Concorrente con apposite sotto analisi da inserire nella busta "GIUSTIFICAZIONI" sia nel caso che il Concorrente intenda utilizzare mezzi propri che nel caso in cui lo stesso intenda ricorrere al nolo. In quest'ultimo caso la documentazione dovrà risultare del tutto corrispondente ai requisiti richiesti per il caso di subappalto.

Produttività

Qualora il Concorrente si trovasse in possesso di metodologie tecnologiche diverse da quelle indicate da ANAS S.p.A. che, non comportando alcuna variazione al progetto esecutivo, consentano di realizzare produttività diverse a quelle indicate, il Concorrente potrà provvedere direttamente a modificare i dati riportati negli schemi di analisi: in tal caso, il Concorrente avrà cura di giustificare e dimostrare la variazione con apposita ed esaustiva documentazione analitica probante, che dovrà risultare inserita nella busta "GIUSTIFICAZIONI".

Spese generali

Le spese generali sono articolate in due categorie, distinte in fisse e variabili, in rapporto alla durata del contratto e devono essere precisate, opportunamente disaggregate, con le voci di spesa e la relativa incidenza, e una nota esplicativa analitica dei costi esposti da inserire nella busta "GIUSTIFICAZIONI".

Il Concorrente dovrà, altresì, indicare nella stessa tabella i costi relativi alla sicurezza da rischio specifico (o aziendali) ai fini degli adempimenti previsti dall'art. 86 comma 3 bis e dell'art. 87 comma 4 bis del D.Lgs. 163/06 e ss.mm.ii.

Si segnala che nel complesso le spese generali non devono comunque risultare inferiori al 5% (cinque per cento).

Utile di impresa

Rispetto all'utile del 10%, indicato nella normativa vigente, è ammesso che il Concorrente possa autonomamente ridurre l'utile. Tale riduzione deve essere opportunamente motivata in un'apposita ed eventuale relazione che deve essere inserita nella busta "GIUSTIFICAZIONI".

In particolare, si applicano le disposizioni di cui all'art. 87, commi 3, 4, 4 bis e 5 del D.Lgs. 163/06 e ss.mm.ii.

All'interno della predetta busta ("GIUSTIFICAZIONI"), dovrà inoltre essere acclusa la seguente dichiarazione: "Il/i sottoscritto/i, Rappresentante/i Legale/i del Concorrente dichiara/no e conferma/no, assumendosi/sene tutte le conseguenti responsabilità, di aver direttamente controllato:

- tutti i documenti forniti dalle Imprese terze e sottoscritti per accettazione dal Concorrente, nonché la

rispondenza dei poteri di firma dei sottoscrittori;

- la corrispondenza delle posizioni IVA e delle iscrizioni alle Camere di Commercio con l'oggetto delle forniture e /o prestazioni pattuite nonché la disponibilità delle quantità e qualità dei materiali e/o macchinari e/o attrezzature impegnate;

- il possesso di tutti i requisiti sia di ordine generale che di ordine speciale necessari per richiedere, nel caso di aggiudicazione, l'autorizzazione al subappalto o altra attività ad esso assimilabile;

- il carattere impegnativo dei documenti contrattuali o delle offerte sia per le Imprese terze che per lo stesso Concorrente."

Si procederà all'aggiudicazione anche in presenza di una sola offerta valida sempre che sia ritenuta congrua e conveniente ad insindacabile giudizio della stazione appaltante.

Nel caso in cui l'aggiudicatario non possa essere individuato a causa di uno o più ribassi uguali, si procederà, a norma dell'art. 77, comma 2, del R.D. n. 827/1924, all'aggiudicazione per sorteggio tra i concorrenti che abbiano offerto il medesimo ribasso.

Ai sensi dell'art. 48, comma 2 del D.lgs n. 163/2006, la stazione appaltante successivamente si riserva di richiedere all'aggiudicatario provvisorio e al concorrente che segue in graduatoria, l'esibizione di tutta la documentazione, eventualmente non ancora acquisita, attestante il possesso dei requisiti di partecipazione, ivi compresi quelli previsti dall'articolo 38 del D.lgs n. 163/2006.

La stipulazione del contratto sarà comunque subordinata al positivo esito delle procedure previste dalla normativa vigente in materia di lotta alla mafia ed alla consegna del piano di sicurezza operativo ai sensi dell'art. 131 del D.lgs n. 163/2006.

Le dichiarazioni di cui all'articolo 38, comma 1, del D. Lgs 163/2006, limitatamente alle lettere b) e c) e m ter) devono essere rese anche dai soggetti previsti dall'articolo 38, comma 1, lettere b) e c) del D. Lgs 163/2006. Per i soggetti cessati dalla carica nell' anno antecedente, le dichiarazioni potranno anche essere rese dai rappresentanti legali in carica. In ogni caso qualora nei confronti di tali soggetti siano stati adottati i provvedimenti di cui all'articolo 38, lettera c), del D. Lgs 163/2006, occorrerà dimostrare con idonea documentazione, **a pena esclusione**, di aver adottato atti o misure concrete di completa dissociazione dalla condotta penalmente sanzionata.

Qualora nell'ambito della circolare n. 2357 del 16 maggio 1996 del Ministero LL.PP. (G.U. del 30.05.1996 n. 125) e successivi aggiornamenti, siano previste lavorazioni o forniture con posa in opera dei seguenti beni:

- apparecchi, giunti, appoggi e sistemi antisismici per ponti e viadotti
- barriere fonoassorbenti, barriere di sicurezza,
- impianti elettici, di illuminazione, di ventilazione
- impianti tecnologici per l'edilizia civile ed industriale,
- impianti di telecomunicazione,
- segnaletica orizzontale e verticale

dovrà essere attestato, **pena esclusione**, che i fornitori realizzeranno la fornitura di tali prodotti come prescritto nelle specifiche tecniche dell'Azienda e nel rispetto delle norme UNI, nella versione aggiornata alla data della produzione, specifiche per tipologie fornite oltre che secondo i criteri che assicurano la qualità della fabbricazione, impegnandosi a produrre la relativa certificazione di conformità del prodotto rilasciata da enti certificatori accreditati ai sensi della UNI CEI EN ISO/IEC 17065:2012 – Valutazione della conformità – Requisiti per organismi che certificano prodotti, processi e servizi;

Le cessioni di credito, regolate dall'art. 117 del Decreto Legislativo 163/2006 possono essere effettuate "....a banche o intermediari finanziari disciplinati dalle leggi in materia bancaria e creditizia.....". Le cessioni di crediti, stipulate per atto pubblico o scrittura privata autenticata, **devono essere notificate all'ANAS S.p.A. – Direzione Generale -Ufficio Legale – Via Monzambano 10, 00185 ROMA – anche per crediti relativi lavori di competenza del Compartimento della Basilicata. Il predetto atto dovrà essere inviato, comunque, per conoscenza all'Ufficio Amministrazione e Finanza del Compartimento periferico.**

◇◇◇◇◇◇◇◇

SUBAPPALTO

L'affidamento in subappalto viene regolamentato dalle norme dell'art 118 del Decreto.

Le imprese dovranno indicare sullo stesso foglio dell'offerta, i lavori o le parti di opere che intendono subappaltare con il limite del 30% della categoria prevalente. Il subappalto è sempre subordinato ad autorizzazione del Compartimento. La mancata indicazione, contestualmente all'offerta, dell'intendimento di subappaltare determinate opere, comporta come conseguenza, in caso di aggiudicazione, l'obbligo di eseguire in proprio tutte le opere di contratto, non potendo l'Anas autorizzare altrimenti il subappalto. I pagamenti relativi ai lavori svolti dal subappaltatore verranno effettuati dall'aggiudicatario che è obbligato a trasmettere, entro venti giorni dalla data di ciascun pagamento effettuato, copia delle fatture quietanzate con l'indicazione delle ritenute a garanzia effettuate. Si richiama l'attenzione dell'aggiudicatario in merito all'osservanza di quanto stabilito all' 118, comma 6, del Decreto circa la responsabilità SOLIDALE dell' ottemperanza alle norme inerenti il trattamento economico e normativo stabilito dai contratti collettivi nazionali e territoriali per le prestazioni rese dal subappaltatore. Prima dell'inizio dei lavori, pertanto, l'aggiudicatario e, per suo tramite, i subappaltatori, trasmettono alla Stazione Appaltante (Direzione Lavori) la documentazione di avvenuta denuncia agli enti previdenziali assicurativi e antinfortunistici, inclusa la Cassa edile, nonché copia del piano di cui al comma 7 del medesimo articolo 118.

Quando l'aggiudicatario farà richiesta di subappalto dovrà presentare la seguente documentazione:

- a) Dichiarazione con la quale il subappaltatore attesti che nei propri confronti, e nei confronti dei propri familiari conviventi, non sussistono le cause di divieto, di decadenza o di sospensione di cui agli articolo 6 e 67 del D. Lgv. n. 159/2011;
- b) Autocertificazione della C.C.I.A.A. dell'impresa subappaltatrice;
- c) Autocertificazione del Casellario Giudiziale e dei Carichi Pendenti dei soggetti con poteri di rappresentanza dell' impresa subappaltatrice;
- d) Attestato SOA o documentazione comprovante il possesso dei requisiti di cui all'art. 90 del D.P.R. 207/2010 dell'impresa subappaltatrice (Certificato dei lavori eseguiti per un importo pari a quello del subappalto Modello Unico dal quale si evince il costo del personale pari al 15% dell'importo del subappalto – elenco dell'attrezzatura tecnica);
- e) DURC dell'Impresa Subappaltatrice ai fini del rilevamento delle posizioni contributive;
- f) (DVR) Documento di valutazione dei rischi di cui all'art. n. 17, comma 1, lettera a) del Decreto Legislativo n. 81/2008;
- g) Dichiarazione attestante:
 - 1) Insussistenza di cause di esclusione di cui all'art. 38 del D. Lgv. 163/06 e di altre cause che precludono la partecipazione a gare d'appalto (vedi schema allegato);
 - 2) Insussistenza di forme di controllo, con la società appaltatrice, di cui all'art. 2359 del Codice Civile;
 - 3) Osservanza delle norme previste dall'art. 17 della Legge 68/99 (in caso di esenzione dall'obbligo di cui sopra è necessaria dichiarazione a contenuto negativo);

- 4) Di non essere oggetto di provvedimenti di sospensione o interdittivi di cui all'art. 14 del Decreto Legislativo n. 81/2008:

IN CASO SI SUBAPPALTO SOGGETTO A INFORMATIVA PREFETTIZIA:

Dichiarazione di cui al punto a:

Autocertificazione dello stato di famiglia, dei soggetti sotto indicati:

PER LE IMPRESE INDIVIDUALI: Titolare e direttore tecnico,
PER LE SOCIETA' DI CAPITALI: Direttore tecnico, legale rappresentante e agli eventuali altri componenti l'organo di amministrazione, socio di maggioranza in caso di società con un numero di soci pari o inferiore a quattro, ovvero al socio in caso di società con socio unico;
PER LE SOCIETA' SEMPLICI E IN NOME COLLETTIVO: Tutti i soci
PER LE SOCIETA' IN ACCOMANDITA SEMPLICE: Soci accomandatari

PER E SOCIETÀ DI QUALUNQUE TIPO, la documentazione antimafia è riferita anche ai soggetti membri del collegio sindacale o, nei casi contemplati dall'articolo 2477 del codice civile, al sindaco, nonché ai soggetti che svolgono i compiti di vigilanza.

L'informazione antimafia, oltre che ai soggetti anzidetti deve riferirsi anche ai familiari conviventi.

g) Copia del contratto di subappalto che DEVE NECESSARIAMENTE CONTENERE:

-DICHIAZIONE che saranno praticati gli stessi prezzi unitari risultanti dall'aggiudicazione con un ulteriore ribasso pari al ...% (art. 118 – comma 4 – D. Lgv 163/06);

-L'INDICAZIONE dei lavori e le relative progressive km.che lungo le quali interverrà l'Impresa subappaltatrice;

-L'INDICAZIONE specifica dell'importo dei costi della sicurezza riconosciuti al subappaltatore ai sensi del D. Lgv 81/2008;

h) Il contratto, inoltre, dovrà obbligatoriamente contenere quanto appresso specificato:

Art. ...

(Obblighi del subappaltatore/subcontraente relativi alla tracciabilità dei flussi finanziari)

- 1) L'impresa in qualità di subappaltatore/subcontraente dell'impresa ...nell'ambito del contratto sottoscritto con ANAS S.p.A. identificato con il CIG n. .../ CUP n., assume tutti gli obblighi di tracciabilità dei flussi finanziari di cui all'articolo n. 3 della Legge 3/08/2010, n. 136 e successive modifiche.
 - 2) L'impresa in qualità di subappaltatore/subcontraente dell'impresa, si impegna a dare immediata comunicazione ad ANAS S.p.A. della notizia dell'inadempimento della propria controparte agli obblighi di tracciabilità finanziaria.
 - 3) L'impresa.....in qualità di subappaltatore/subcontraente dell'impresa, si impegna ad inviare copia del presente contratto ad ANAS S.p.A.
 - 4) Costituisce causa di risoluzione del presente contratto il mancato utilizzo del bonifico bancario o postale ovvero degli altri strumenti idonei a consentire la piena tracciabilità delle operazioni ad esso inerenti.
 - 5) I corrispettivi spettanti al subappaltatore/subcontraente, dovranno essere intestati a:, mediante accreditamento sul conto corrente bancario dedicato secondo le prescrizioni di legge, presso:..., IBAN:; i soggetti delegati ad operare sui predetti conto correnti sono: (nome, cognome, data di nascita, luogo e C.F.); ogni modifica relativa agli estremi identificativi del conto corrente indicato nonché alla generalità e C.F. delle persone delegate ad operarvi deve essere obbligatoriamente comunicato alla stazione appaltante entro e non oltre 7 (sette) giorni dall'avvenuta modifica.
- i dichiarazione dell'organico medio annuo distinto per qualifica, corredata dagli estremi delle denunce dei lavoratori effettuate a INPS, INAIL ed alle CASSE EDILI, la dichiarazione relativa al contratto collettivo nazionale di lavoro stipulato dalle organizzazioni sindacali comparativamente più rappresentative, applicato ai lavoratori dipendenti.

◇◇◇◇◇◇◇◇

Al fine di evitare possibili forme di cessione del contratto non sarà consentito far ricorso contemporaneamente all'art. 30 del D. Lgv 276/2003 ed al nolo a freddo di attrezzature, mezzi di opera ed equipaggiamento tecnico con lo stesso operatore economico.

AVVALIMENTO

(articoli 49 e 50 del Decreto Legislativo 163/2006 e s.m.i.)

Il concorrente, singolo o consorziato o raggruppato ai sensi dell'art. 34, in relazione ad una specifica gara, può soddisfare la richiesta relativa al possesso dei requisiti di carattere economico, finanziario, tecnico, organizzativo avvalendosi di un altro soggetto. A tal fine dovrà presentare con i documenti di gara già indicati, **tutto quanto espressamente previsto all'art 49, comma 2, lettere a), b), c), d), e), f) e g) del Decreto e s.m.i.** In caso di dichiarazioni mendaci si applica quanto previsto al comma 3 del suddetto articolo. Il concorrente e l'impresa ausiliaria sono responsabili in solido nei confronti della Stazione Appaltante in relazione alle prestazioni oggetto del contratto . Gli obblighi previsti dalla normativa antimafia nei confronti del concorrente si applicano anche all'impresa ausiliaria in ragione dell'importo dell'appalto posto a base di gara.

◇◇◇◇◇◇◇◇

Solo l'aggiudicatario, ai sensi dell'art. 113 del Decreto e dell'art. 123 e 235 del D.P.R. 207/10, dovrà presentare, entro 10 giorni dalla comunicazione dell'aggiudicazione, cauzione definitiva pari al 10% del prezzo offerto in presenza di ribasso non superiore al 10%. In caso di aggiudicazione con ribasso d'asta superiore al 10% e fino al 20% la cauzione definitiva è aumentata di tanti punti percentuali quanti sono quelli eccedenti il 10%, ove il ribasso sia superiore al 20%, l'aumento è di due punti percentuali per ogni punto di ribasso superiore al 20%, valida fino alla data di emissione del certificato di collaudo provvisorio e del certificato di regolare esecuzione o comunque decorsi dodici mesi dalla data di ultimazione dei lavori risultante dal relativo certificato.. Si precisa che il D.M. 123 del 12/3/2004 non trova applicazione per quanto concerne il metodo di calcolo della garanzia fidejussoria per la cauzione definitiva in quanto confliggente con le disposizioni dell'art. 113 del Decreto e art. 123 del D.P.R. 207/10. Ai sensi dell'art.129 comma 1 del Decreto e dell'art. 125 del D.P.R.207/10 l'esecutore dei lavori è obbligato a stipulare polizza di assicurazione a copertura dei danni o della distruzione totale o parziale di impianti ed opere anche se preesistenti che si potrebbero verificare durante l'esecuzione dei lavori per un importo pari all'importo dei lavori a base d'asta e della responsabilità civile verso terzi per un importo pari ad €. 500.000,00 come da C.S.A. Responsabile del Procedimento **MUSTO Francesco**

IL CAPO COMPARTIMENTO

Ing. Francesco CAPORASO

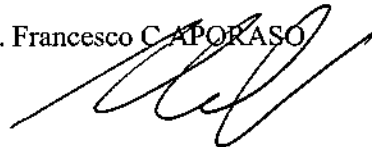

Allegato A

DOMANDA DI AMMISSIONE ALLA GARA E DICHIARAZIONE A CORREDO DELL'OFFERTA

Spett.le ANAS- S.p.A.

Via N. Sauro – 85100 – Potenza -

[oggetto e importo dell'appalto] - istanza di ammissione alla gara e connessa dichiarazione.

Il sottoscritto

Nato il..... a

in qualità di.....

dell'impresa.....

con sede in.....

con codice fiscale n.....

con partita IVA n.....

CHIEDE di partecipare alla gara indicata in oggetto come:

(barrare la casella corrispondente alla forma che interessa)

impresa singola società commerciale società cooperativa;

capogruppo di una associazione temporanea capogruppo di un consorzio ordinario capogruppo di un GEIE, di tipo orizzontale , verticale , misto , per cooptazione , con la seguente quota di partecipazione ____%:

mandante di una associazione temporanea mandante di un consorzio ordinario mandante di un GEIE, di tipo orizzontale , verticale , misto , per cooptazione , con la seguente quota di partecipazione ____%:

consorzio stabile consorziata del consorzio stabile indicata quale concorrente consorziata del consorzio stabile non indicata dal consorzio ma partecipante autonomamente;

consorzio fra società cooperative di produzione e lavoro consorziata del consorzio fra società cooperative di produzione e lavoro indicata quale concorrente consorziata del consorzio fra società cooperative di produzione e lavoro non indicata dal consorzio ma partecipante autonomamente;

consorzio fra imprese artigiane consorziata del consorzio fra imprese artigiane indicata quale concorrente consorziata del consorzio fra imprese artigiane non indicata dal consorzio ma partecipante autonomamente;

A tal fine ai sensi degli articoli 46 e 47 del DPR 28 dicembre 2000 n. 445, consapevole delle sanzioni penali previste dall'articolo 76 del medesimo DPR 445/2000, per le ipotesi di falsità in atti e dichiarazioni mendaci ivi indicate, nonché delle conseguenze amministrative di decadenza, ai sensi del D.P.R. 445 del 2000, dai benefici eventualmente conseguiti al provvedimento emanato,

DICHIARA

Di essere in possesso dei requisiti di ordine generale;

dichiara, inoltre, l'insussistenza delle cause di esclusione di cui al comma 1 dell'art. 38 D. Lgs. 163/2006 e s.m.i., ed in particolare:

- a) che non si trova in stato di fallimento, di liquidazione coatta, di concordato preventivo, e che non sono in corso procedimenti per la dichiarazione di una di tali situazioni (riferimento articolo 38 comma 1 lettera a);
- b) che non ha violato il divieto di intestazione fiduciaria posto all'articolo 17 della legge 19 marzo 1990, n. 55- (l'esclusione ha la durata di un anno decorrente dall'accertamento definitivo della violazione e va comunque disposta se la violazione non è stata rimossa)- (riferimento articolo 38 comma 1 lettera d);
- c) che non ha commesso violazioni gravi, definitivamente accertate, alle norme in materia di sicurezza e a ogni altro obbligo derivante dai rapporti di lavoro risultanti dai dati in possesso dell'osservatorio. (riferimento articolo 38 comma 1 lettera e);
- d) che non ha commesso grave negligenza o malafede nell'esecuzione delle prestazioni affidate dalla stazione appaltante che bandisce la gara; o che hanno commesso un errore grave nell'esercizio della loro attività professionale, accertato con qualsiasi mezzo di prova da parte della stazione appaltante (riferimento articolo 38 comma 1 lettera f);
- e) che non ha commesso violazioni gravi, definitivamente accertate, rispetto agli obblighi relativi al pagamento delle imposte e tasse, secondo la legislazione italiana o quella dello Stato in cui sono stabiliti e che l'ufficio dell'Agenzia delle Entrate territorialmente competente

è: _____ tel _____ fax n. _____ (riferimento articolo 38 comma 1 lettera g);

f) nei propri confronti, ai sensi del comma 1 ter, non risulta l'iscrizione nel casellario informatico di cui all'articolo 7, comma 10 per aver presentato falsa dichiarazione o falsa documentazione in merito a requisiti e condizioni rilevanti per la partecipazione a procedure di gara e per l'affidamento di subappalti (riferimento articolo 38 comma 1 lettera h);

g) di non aver commesso violazioni **gravi** definitivamente accertate alle norme in materia di contributi previdenziali e assistenziali, secondo la legislazione italiana o quella dello Stato in cui è stabilito. **A tal fine, attesta di essere in regola con gli obblighi relativi al pagamento dei contributi previdenziali ed assistenziali a favore dei lavoratori, secondo la normativa Italiana o quella del paese di residenza e che la posizione dell'impresa è la seguente:**

- iscrizione I.N.P.S. Sede di _____ n. matricola _____

- iscrizione I.N.A.I.L. sede di _____ codice cliente n. _____

- iscrizione CASSA EDILE Sede di _____ n. iscr. _____

oppure EDILCASSA Sede di _____ n. iscr. _____

(se del caso dovranno essere indicati i motivi di mancata iscrizione ai suddetti enti previdenziali ed assistenziali)

Indica altresì, ai fini della richiesta telematica del D.U.R.C.:

- dimensione aziendale – numero dipendenti occupati _____

- CCNL applicato ai propri dipendenti _____ (in caso di pluralità di contratti collettivi indicare quello relativo all'appalto in oggetto). (riferimento articolo 38 comma 1 lettera i);

h) che, nell'ultimo biennio, l'impresa non è stata sottoposta al provvedimento interdittivo di cui all'art. 14 del D.L.vo n. 81/2008 e s.m.i. "Testo per la Sicurezza", compresa la sanzione interdittiva di cui all'art. 9, comma 2, lett. c) del D.L.vo 231/2001 o altra sanzione che comporta il divieto di contrarre con la pubblica amministrazione. (rif. articolo 38, comma 1 lettera m);

i) che nei propri confronti, ai sensi dell'articolo 40, comma 9-quater, non risulta l'iscrizione nel casellario informatico di cui all'articolo 7, comma 10, per aver presentato falsa dichiarazione o falsa documentazione ai fini del rilascio dell'attestazione SOA. (rif. articolo 38, comma 1 lettera m bis);

l) di non trovarsi, rispetto ad un altro partecipante alla medesima gara, in una situazione di controllo di cui all'art. 2359 del codice civile o in una qualsiasi relazione, anche di fatto, che comporti che le offerte sono imputabili ad un unico centro decisionale. A tal fine, dichiara quanto segue:

a) di non trovarsi in alcuna situazione di controllo di cui all'art. 2359 del codice civile rispetto ad alcun soggetto e di aver formulato l'offerta autonomamente;

b) di non essere a conoscenza della partecipazione alla presente gara di soggetti nei confronti dei quali sussistono situazioni di controllo di cui all'art. 2359 del codice civile e di aver formulato l'offerta autonomamente;

c) di essere a conoscenza della partecipazione alla presente gara di soggetti nei confronti dei quali sussistono situazioni di controllo di cui all'art. 2359 del codice civile e di aver formulato l'offerta autonomamente. *In tal caso, occorre indicare specificatamente tali soggetti:*

(barrare la casella corrispondente) (riferimento articolo 38, comma 1 lettera m quater);

m) che nei propri confronti non è pendente un procedimento per l'applicazione delle misure di prevenzione della sorveglianza, né è stata disposta alcuna misura di prevenzione della sorveglianza di cui all'art. 6 del D.L.vo 159/2011 e che nei propri confronti non sussistono le cause ostative previste dall'art. 67 del D.L.vo 159/2011. Inoltre, che nei propri confronti, negli ultimi cinque anni, non sono stati estesi gli effetti delle misure di prevenzione della sorveglianza di cui all'art. 6 del D.L.vo 159/2011, irrogate nei confronti di un proprio convivente. *(rif. articolo 38 comma 1 lettera b);*

n) di non trovarsi nelle condizioni di cui all'art. 38 comma 1, lettera m ter del D. Lgs. n. 163/2006 e che, pertanto, non risultano iscritte nell'Osservatorio dei contratti pubblici, istituito presso l'Autorità per la vigilanza sui contratti pubblici, segnalazioni a proprio carico di omessa denuncia dei reati previsti dagli articoli 317 e 629 del codice penale, aggravati ai sensi dell'art. 7 del Decreto Legge 13 maggio 1991, n. 152, convertito dalla Legge 12 luglio 1991, n. 203, emergenti da indizi a base di richieste di rinvio a giudizio formulate nell'anno antecedente alla pubblicazione del bando di gara;
(Detta dichiarazione deve essere resa da tutti i soggetti di cui alla lettera b dell'art. 38 comma 1 D. Lgs. 163/2006 (titolare o direttore tecnico dell'impresa individuale; i soci o direttore tecnico della società in nome collettivo; i soci accomandatari o direttore tecnico della società in accomandita semplice; gli amministratori muniti di poteri di rappresentanza o direttore tecnico o il socio unico persona fisica, ovvero il socio di maggioranza in caso di società con meno di quattro soci se si tratta di altro tipo di società);

o) che nei propri confronti non sono state emesse sentenze di condanna passate in giudicato, oppure decreto penale di condanna divenuto irrevocabile oppure sentenza di applicazione della pena su richiesta, ai sensi dell'art. 444 del codice di procedura penale, per reati gravi in danno dello Stato o della Comunità che incidono sulla moralità professionale, né sono state pronunciate condanne, con sentenza passata in giudicato, per uno o più reati di partecipazione a un'organizzazione criminale, corruzione, frode, riciclaggio, quali definiti dagli atti comunitari citati all'art. 45, paragrafo 1 direttiva CE 2004/18. Inoltre, che nei propri confronti non è stato emesso alcun tipo di sentenza di condanna, comprese quelle per le quali abbia beneficiato della non menzione ai sensi dell'art. 38, comma 2 del D.Lvo n. 163/2006, anche se non compaiono nel certificato del casellario giudiziale rilasciato su richiesta dell'interessato, consapevole che compete esclusivamente alla stazione appaltante di valutare se le eventuali condanne riportate incidano o meno sulla moralità professionale, precludendo o meno la partecipazione all'appalto.

(in caso positivo indicare: tipologia della pronuncia, data della condanna, data del passaggio in giudicato, titolo del reato e data della sua consumazione, entità e natura della pena, eventuali recidive).

Il concorrente non è tenuto ad indicare nella dichiarazione che precede le condanne per reati

depenalizzati ovvero dichiarati estinti dopo la condanna stessa, né le condanne revocate, né quelle per le quali è intervenuta la riabilitazione.

- che nel proprio certificato del casellario giudiziale tenuto dalla competente Autorità Giudiziaria non risultano sentenze passate in giudicato;

-che nel proprio certificato dei carichi pendenti tenuto dalla competente Autorità Giudiziaria non risultano procedimenti penali pendenti;

ovvero

-che nel proprio certificato dei carichi pendenti tenuto dalla competente Autorità Giudiziaria risultano i seguenti procedimenti penali pendenti:

p) che nell'anno antecedente la data di pubblicazione del presente bando:

non è stato sostituito né è cessato dalla carica uno o più dei seguenti soggetti: titolare o direttore tecnico dell'impresa individuale; i soci o direttore tecnico della società in nome collettivo; i soci accomandatari o direttore tecnico della società in accomandita semplice; gli amministratori muniti di poteri di rappresentanza o direttore tecnico o il socio unico persona fisica, ovvero il socio di maggioranza in caso di società con meno di quattro soci se si tratta di altro tipo di società o consorzio;

Ovvero

è intervenuta la sostituzione o la cessazione dei seguenti soggetti:

Nominativo	Luogo e data di nascita	Qualifica

e che nei confronti degli stessi:

- non è pendente un procedimento per l'applicazione delle misure di prevenzione della sorveglianza, né è stata disposta alcuna misura di prevenzione della sorveglianza di cui all'art. 6 del D.L.vo 159/2011 e che nei propri confronti non sussistono le cause ostative previste dall'art. 67 del D.L.vo 159/2011. Inoltre, negli ultimi cinque anni, non sono stati estesi gli effetti delle misure di prevenzione della sorveglianza di

cui all'art. 6 del D.L.vo 159/2011, irrogate nei confronti di un proprio convivente;

- non sono state emesse sentenze di condanna passate in giudicato, oppure decreto penale di condanna divenuto irrevocabile oppure sentenza di applicazione della pena su richiesta, ai sensi dell'art. 444 del codice di procedura penale, per reati gravi in danno dello Stato o della Comunità che incidono sulla moralità professionale, né sono state pronunciate condanne, con sentenza passata in giudicato, per uno o più reati di partecipazione a un'organizzazione criminale, corruzione, frode, riciclaggio, quali definiti dagli atti comunitari citati all'art. 45, paragrafo 1 direttiva CE 2004/18.

Inoltre, che nei propri confronti non è stato emesso alcun tipo di sentenza di condanna, comprese quelle per le quali abbia beneficiato della non menzione ai sensi dell'art. 38, comma 2 del D.lgs n. 163/2006, anche se non compaiono nel certificato del casellario giudiziale rilasciato su richiesta dell'interessato, consapevole che compete esclusivamente alla stazione appaltante di valutare se le eventuali condanne riportate incidano o meno sulla moralità professionale, precludendo o meno la partecipazione all'appalto.

(in caso positivo indicare: tipologia della pronuncia, data della condanna, data del passaggio in giudicato, titolo del reato e data della sua consumazione, entità e natura della pena, eventuali recidive, ed allega idonea documentazione a dimostrazione di avere adottato atti o misure concrete e tangibili di completa ed effettiva dissociazione dalla condotta penalmente sanzionata (TAR Lazio, Roma n. 6502/2007).

-non sussistono misure di prevenzione di tipo patrimoniale di cui agli artt. 16 e segg. del D.L.vo 159/2011);

- q) di essere in regola con le norme che disciplinano il diritto al lavoro dei disabili ai sensi della legge 68/99 ed a tal fine indica il competente Ufficio Provinciale del Lavoro con sede in _____ alla-via _____ tel _____ fax _____,

ovvero

di non essere assoggettabile agli obblighi derivanti dalla legge 68/99 (rif. lettera l articolo 38);
(barrare la casella corrispondente)

- r) l'inesistenza dei piani individuali di emersione di cui all'art. 1 bis della legge 383/2001 e s.m.i.,
ovvero
che si è avvalsa dei suddetti piani ma il periodo di emersione si è concluso;
- s) nel caso di concorrente stabilito in altri stati aderenti all'Unione Europea che non possiede l'attestazione di qualificazione, di possedere i requisiti d'ordine generale e speciale previsti dal D.P.R. 207/2010 nonché una cifra d'affari in lavori di cui all'articolo 79, del suddetto DPR 207/2010, conseguita nel quinquennio antecedente la data di pubblicazione del bando, non inferiore a tre volte la percentuale dell'importo a base di gara di sua spettanza;
- t) che l'impresa è iscritta nel registro delle imprese della Camera di Commercio di-.....
per le seguenti attività:

e che i dati dell'iscrizione sono i seguenti (per i concorrenti con sede in uno Stato estero, indicare i dati di iscrizione nell'albo o nella lista ufficiale dello Stato di appartenenza):

- numero di iscrizione _____
- numero registro Ditte o repertorio economico amministrativo _____
- data di iscrizione _____
- durata della ditta/data termine _____
- forma giuridica _____
- sede _____
- Partita IVA e Codice Fiscale _____

titolare o direttore tecnico se si tratta di impresa individuale; i soci o il direttore tecnico se si tratta di s.n.c.; i soci accomandatari o il direttore tecnico se si tratta di s.a.s.; gli amministratori muniti di poteri di rappresentanza o il direttore tecnico o il socio unico persona fisica, ovvero il socio di maggioranza in caso di società con meno di quattro soci se si tratta di altro tipo di società **(indicare nominativi, qualifiche, date e luogo di nascita, residenza e codice fiscale):**

composizione azionaria o quote di partecipazione detenute dai singoli soci e/o consorziati (indicare nominativi, qualifiche, date e luogo di nascita, residenza e codice fiscale):

ed autorizza la Stazione Appaltante all'utilizzo del fax per le comunicazioni di cui all'art. 79 del Codice degli Appalti;

- u) nel caso di consorzi di cui all'articolo 34, comma 1, lettere b) e c) del Decreto di concorrere per i seguenti consorziati: (indicare denominazione, sede legale e codice fiscale di ciascun consorziato) e in caso di aggiudicazione i soggetti assegnatari dell'esecuzione dei lavori non possono essere diversi da quelli indicati;
- v) nel caso di associazione o consorzio o GEIE non ancora costituiti **che**, in caso di aggiudicazione, sarà conferito mandato speciale con rappresentanza o funzioni di capogruppo/mandatario a _____ **indica, a pena di esclusione, ai sensi dell'art.92 del DPR 207/2010 le quote di partecipazione della mandataria e della/e mandante/i all'A.T.I., ancorché non ancora costituita, al fine della verifica dei singoli requisiti di qualificazione per la rispettiva quota di partecipazione** (Consiglio di Stato, 6556/2004):

Capogruppo – mandataria	_____	%	_____
- Mandante	_____	%	_____
- Mandante	_____	%	_____
- Mandante	_____	%	_____

- w) che si uniformerà alla disciplina vigente in materia di lavori pubblici con riguardo alle associazioni temporanee o consorzi o GEIE;

x) che ai sensi dell'articolo 118, comma 2 sub 1 del D.lgs n. 163/2006, indica esplicitamente quali lavori o parti di opere intende subappaltare o concedere a cottimo oppure deve subappaltare o concedere a cottimo per mancanza delle specifiche qualificazioni:

y) dichiara di accettare, senza condizione o riserva alcuna, tutte le norme e disposizioni contenute nel bando di gara, nel disciplinare di gara, nel capitolato speciale d'appalto, e di aver verificato il progetto esecutivo posto a base di gara, in ogni suo elaborato tecnico, economico, finanziario e contabile afferente il presente affidamento, in quanto pienamente conforme alla vigente normativa e di aver tenuto conto, nel formulare la propria offerta, della suindicata documentazione, dando atto che l'opera può essere realizzata al ribasso offerto; **dichiara e attesta di essersi recato sul posto dove si eseguiranno i lavori**; dichiara, inoltre di accettare il Piano di Sicurezza e Coordinamento, nonché la stima dei conseguenti oneri che rimarranno fissi e invariabili conformemente alle previsioni progettuali oggetto del presente appalto; **attesta** di avere direttamente esaminato tutti gli elaborati progettuali, compreso il computo metrico estimativo; **dichiara**, altresì, di avere preso conoscenza delle condizioni locali, della viabilità di accesso, di aver verificato le capacità e le disponibilità, compatibili con i tempi di esecuzione previsti, delle cave eventualmente necessarie e delle discariche autorizzate, nonché di tutte le circostanze generali e particolari suscettibili di influire sulla determinazione dei prezzi, sulle condizioni contrattuali e sull'esecuzione dei lavori e di aver giudicato i lavori stessi realizzabili, gli elaborati progettuali adeguati ed i prezzi nel loro complesso remunerativi e tali da consentire il ribasso offerto; **attesta** altresì di avere effettuato una verifica della disponibilità della mano d'opera e dei materiali necessari per l'esecuzione dei lavori in relazione ai tempi previsti per l'esecuzione degli stessi nonché della disponibilità di attrezzature adeguate all'entità e alla tipologia e categoria dei lavori in appalto.

z) E attesta di aver preso conoscenza e di aver tenuto conto nella formulazione dell'offerta delle condizioni contrattuali e degli oneri ed obblighi connessi alla raccolta, trasporto, recupero e smaltimento dei rifiuti e/o residui di lavorazione secondo le Linee Guida ANAS (Regolamento) per la gestione rifiuti a carico degli aggiudicatari di appalti e servizi nonché degli obblighi e degli oneri relativi alle disposizioni in materia di sicurezza, di assicurazione, di condizioni di lavoro e di previdenza e assistenza in vigore nel luogo dove devono essere eseguiti i lavori, impegnandosi a osservare integralmente il trattamento dei contratti di lavoro del settore e per la zona d'esecuzione dei lavori e relativi obblighi contributivi, previdenziali e assicurativi;

aa) E attesta di avere nel complesso preso conoscenza della natura dell'appalto e di tutte le circostanze generali, particolari e locali, nessuna esclusa ed eccettuata, che possono avere influito od influire sia sulla esecuzione dei lavori, sia sulla determinazione della propria offerta e di giudicare, pertanto, remunerativa l'offerta economica presentata, fatta salva l'applicazione delle disposizioni dell'art. 133 del Decreto;

bb) E attesta l'osservanza all'interno della propria azienda, degli obblighi di sicurezza previsti della vigente normativa;

cc) di avere tenuto conto, nel formulare la propria offerta, di eventuali maggiorazioni per lievitazione dei prezzi che dovessero intervenire durante l'esecuzione dei lavori, rinunciando fin d'ora a qualsiasi azione o eccezione in merito;

dd) di essere informato, ai sensi dell'art. 13 del D.L.vo 196/03 che i dati personali raccolti saranno trattati, anche con strumenti informatici, esclusivamente nell'ambito del procedimento per il quale la presente dichiarazione viene resa, all'uopo autorizza l'ANAS SPA al trattamento degli stessi;

ee) che non si è accordata con altri partecipanti alle gare;

ff) Qualora nell'ambito della circolare n. 2357 del 16 maggio 1996 del Ministero LL.PP. (G.U. del 30.05.1996 n. 125) e successivi aggiornamenti, siano previste lavorazioni o forniture con posa in opera dei seguenti beni:

- apparecchi, giunti, appoggi e sistemi antisismici per ponti e viadotti
- barriere fonoassorbenti, barriere di sicurezza,
- impianti elettici, di illuminazione, di ventilazione
- impianti tecnologici per l'edilizia civile ed industriale,
- impianti di telecomunicazione,
- segnaletica orizzontale e verticale

dovrà essere attestato, **pena esclusione**, che i fornitori realizzeranno la fornitura di tali prodotti come prescritto nelle specifiche tecniche dell'Azienda e nel rispetto delle norme UNI, nella versione aggiornata alla data della produzione, specifiche per tipologie fornite oltre che secondo i criteri che assicurano la qualità della fabbricazione, impegnandosi a produrre la relativa certificazione di conformità del prodotto rilasciata da enti certificatori accreditati ai sensi della UNI CEI EN ISO/IEC 17065:2012 – Valutazione della conformità – Requisiti per organismi che certificano prodotti, processi e servizi:

- gg) E concorda sul fatto che l'ANAS SPA deve intendersi, indipendentemente dalla sua organizzazione territoriale, unica stazione appaltante e che, pertanto, si impegna irrevocabilmente ad instaurare qualsiasi eventuale controversia amministrativa presso il TAR LAZIO riconoscendone sin da ora, l'esclusiva competenza territoriale;
- hh) di essere in possesso di tutti i requisiti di idoneità tecnico/professionale così come espressamente previsti dall'allegato XVII del D. Lgs. 81/2008 e si impegna sin d'ora, in caso di aggiudicazione ovvero di controllo a campione, ad esibire tutte la relativa documentazione comprovante il possesso dei dichiarati requisiti;
- ii) l'insussistenza delle cause di esclusione dalle procedure di appalto di cui all'art. 41 del D. Lgs. 198/2006 (codice delle pari opportunità);
- jj) l'insussistenza delle cause di esclusione dalle procedure di appalto di cui all'art. 44 del D. Lgv. 286/1998 (testo unico delle disposizioni concernenti la disciplina dell'immigrazione e norme sulle condizioni dello straniero);
- kk) di essere consapevole che l'appalto è sottoposto a rigorosa osservanza delle norme previste dalla Legge 13/08/2010, n. 136 e s.m.i e in particolare dagli artt. 3 (tracciabilità dei flussi finanziari) – 4 (controllo degli automezzi adibiti al trasporto dei materiali) – 5 (identificazione degli addetti nei cantieri) – 6 (sanzioni), e di averne tenuto conto in sede di formulazione dell'offerta;
- ll) di essere a conoscenza della circostanza che in data 25/01/2005 l'ANAS S.p.A. ha stipulato con gli U.T.G. – Prefettura di POTENZA e Prefettura di MATERA, accordo di legalità e sicurezza in materia di pubblici appalti e di impegnarsi all'osservanza di tutti gli obblighi da esso derivanti, fra i quali: indicazione delle posizioni contributive, previdenziali, assistenziali e assicurative, elenco nominativo del personale a qualsiasi titolo operante in cantiere.
- mm) di non trovarsi in alcuna delle situazioni di incompatibilità previste dall'art. 90, comma 8 del DLgs 163/2006 relative agli affidatari di incarichi di progettazione relativi ai lavori oggetto della gara.
- nn) che nei propri confronti non sussistono misure di prevenzione di tipo patrimoniale di cui agli **artt. 16 e segg. del D.L.vo 159/2011**.
- oo) ai sensi dell'art. 38, comma 1bis, del D. L.vo 163/2006, che l'impresa non è sottoposta a sequestro o confisca, ai sensi dell'art. 12-sexies del D.L. 8 giugno 1992, n. 306, convertito, con modificazioni, dalla Legge 7 agosto 1992, n. 356 o del D.L.vo 159/2011;

oppure

- che l'impresa è sottoposta a sequestro o confisca, ai sensi dell'art. 12-sexies del D.L. 8 giugno 1992, n. 306, convertito, con modificazioni, dalla legge 7 agosto 1992, n. 356 o del D.L.vo 159/2011 ed è affidata ad un custode o un amministratore giudiziario o finanziario. La predetta causa di esclusione non opera anche con riferimento al periodo precedente al predetto affidamento. In tal caso, la dichiarazione dovrà essere accompagnata dalla documentazione emessa dal Tribunale competente di nomina del custode o amministratore giudiziario o finanziario;

FIRMA _____

La domanda e dichiarazione deve essere corredata da fotocopia, non autenticata, di documento di identità del sottoscrittore.

Le dichiarazioni di cui all'articolo 38, comma 1, del D. L.gs 163/2006, limitatamente alle lettere *b)* e *c)* e *mer)* devono essere rese anche dai soggetti previsti dall'articolo 38, comma 1, lettere *b)* e *c)* del D. Lgs 163/2006. Per i soggetti cessati dalla carica nell' anno antecedente, le dichiarazioni potranno anche essere rese dai rappresentanti legali in carica. In ogni caso qualora nei confronti di tali soggetti siano stati adottati i provvedimenti di cui all'articolo 38, lettera *c)*, del D. Lgs 163/2006, occorrerà dimostrare con idonea documentazione, **a pena esclusione**, di aver adottato atti o misure concrete di completa dissociazione dalla condotta penalmente sanzionata.



ALLEGATO A¹

DICHIARAZIONE SOSTITUTIVA DI CERTIFICAZIONE

(art. 46, comma 1 ed art. 77 bis, del DPR 28/12/2000 n. 445, così come modificato dall'art. 45 della Legge 16/01/2003 n. 3)

Modello da utilizzare per i soggetti di cui all'art. 38, comma 1, lettere b) e c) del D.Lgs n. 163/2006 e s.m.i., ovvero:

1. Titolare e Direttore Tecnico, se si tratta di impresa individuale;
2. Soci e Direttore Tecnico, se si tratta di società in nome collettivo;
3. Soci accomandati e Direttore Tecnico, se si tratta di società in accomandita semplice;
4. Amministratori muniti di potere di rappresentanza e Direttore Tecnico o Socio Unico, ovvero socio di maggioranza, in caso di società con meno di quattro soci, se si tratta di altro tipo di società o consorzio.

Il sottoscritto _____

Nato il _____

Residente in _____

In qualità di _____

Dell'impresa _____

Con sede in _____

Con codice fiscale n. _____

Con partita IVA n. _____

Consapevole delle sanzioni penali previste dall'art. 76, del DPR 445/2000, per chi rilascia dichiarazioni mendaci

DICHIARA

1. **ai sensi dell'art. 38, comma 1, lett. b)** che nei propri confronti non è pendente un procedimento per l'applicazione delle misure di prevenzione della sorveglianza, né è stata disposta alcuna misura di prevenzione della sorveglianza di cui all'art. 6 del D.L.vo 159/2011 e che nei propri confronti non sussistono le cause ostative previste dall'art. 67 del D.L.vo 159/2011. Inoltre, che nei propri confronti, negli ultimi cinque anni, non sono stati estesi gli effetti delle misure di prevenzione della sorveglianza di cui all'art. 6 del D.L.vo 159/2011, irrogate nei confronti di un proprio convivente
2. **ai sensi dell'art. 38, comma 1, lett. c)** che nei propri confronti non sono state emesse sentenze di condanna passate in giudicato, oppure decreto penale di condanna divenuto irrevocabile oppure sentenza di applicazione della pena su richiesta, ai sensi dell'art. 444 del codice di procedura penale, per reati gravi in danno dello Stato o della Comunità che incidono sulla moralità professionale, né sono state pronunciate condanne, con sentenza passata in giudicato, per uno o più reati di partecipazione a un'organizzazione criminale, corruzione, frode, riciclaggio, quali definiti dagli atti comunitari citati all'art. 45, paragrafo 1 direttiva CE 2004/18.

Inoltre, che nei propri confronti non è stato emesso alcun tipo di sentenza di condanna, comprese quelle per le quali abbia beneficiato della non menzione ai sensi dell'art. 38, comma 2 del D.lgs n. 163/2006, anche se non compaiono nel certificato del casellario giudiziale rilasciato su richiesta dell'interessato, consapevole che compete esclusivamente alla stazione appaltante di valutare se le eventuali condanne riportate incidano o meno sulla moralità professionale, precludendo o meno la partecipazione all'appalto.

(in caso positivo indicare: tipologia della pronuncia, data della condanna, data del passaggio in giudicato, titolo del reato e data della sua consumazione, entità e natura della pena, eventuali recidive). Il concorrente non è tenuto ad indicare nella dichiarazione che precede le condanne per reati depenalizzati ovvero dichiarati estinti dopo la condanna stessa, né le condanne revocate, né quelle per le quali è intervenuta la riabilitazione.

3. che nel proprio certificato del casellario giudiziale tenuto dalla competente Autorità Giudiziaria non risultano sentenze passate in giudicato;
4. che nel proprio certificato dei carichi pendenti tenuto dalla competente Autorità Giudiziaria non risultano procedimenti penali pendenti;
ovvero
5. che nel proprio certificato dei carichi pendenti tenuto dalla competente Autorità Giudiziaria risultano i seguenti procedimenti penali pendenti:

6. **ai sensi dell'art. 38, comma 1, lett. m-ter)** che non risultano iscritte nell'Osservatorio dei contratti pubblici, di cui all'art. 7, comma 10, del D.Lgs. 163/2006, istituito presso l'Autorità per la vigilanza sui contratti pubblici, segnalazioni a proprio carico di omessa denuncia dei reati previsti dagli articoli 317 (concussione) e 629 (estorsione) del codice penale, aggravati ai sensi dell'art. 7 del Decreto Legge 13 maggio 1991, n. 152, convertito dalla Legge 12 luglio 1991, n. 203, emergenti da indizi a base di richieste di rinvio a giudizio formulate nei confronti dell'imputato nell'anno antecedente alla pubblicazione del bando di gara.

7. **che** nei propri confronti non sussistono misure di prevenzione di tipo patrimoniale di cui agli **artt. 16 e segg. del D.L.vo 159/2011.**

8. Ai fini della verifica di cui all'articolo 71 del D.P.R. 445/2000 che la Procura della Repubblica competente territorialmente è _____ tel _____ fax _____.

_____, li _____

firma

ALLEGATO "B"

Il sottoscritto _____

in qualità di _____

della Società _____

con sede in _____

dichiara

che il proprio **domicilio** eletto per le comunicazioni di cui all'articolo 79 del codice degli Appalti è il seguente: _____

_____ che l'indirizzo di posta elettronica **CERTIFICATA** al quale potranno essere inviate le comunicazioni di cui all'art 79 del Codice degli Appalti è il seguente:

Indirizzo posta elettronica certificata _____

Numero fax _____

timbro e firma
